PRIMER AÑO — Núm. 56. PORTE PAGA[illegible]ción, Redacción y Administración: AVENIDA DE MAYO 769 Buenos Aires, Viernes 18 de Febrero de 1916

Director: JOSÉ LUIS CANTILO

Todas las cartas destinadas a la Redacción deben ser dirigidas al Director.

Como el diario no puede responsabilizarse por los manuscritos que se le envíen, ruega a los autores guarden copia de ellos.

Dirección Telegráfica: EPOCA, Buenos Aires.

Teléfono: Unión Telefónica 5194, Avenida.

Biblioteca de la Universidad F.C.S. La Plata

La Epoca

PRECIOS DE SUSCRIPCION:

CAPITAL

$ m/n. Un mes 1.70 — $ m/n. Tres meses 5 — $ m/n. Seis meses 10 — $ m/n. Un año 20.

PROVINCIAS

Un mes 2 — Tres meses 6 — Seis meses 12 — Un año 24

EXTERIOR

$ oro Un mes 2 — $ oro Tres meses 6 — $ oro Seis meses 12 — $ or Un año 24

Número del día 0.08 — Número atrasado (dentro de los 30 días) 0.20 — De fechas anteriores 0.50.

LA EPOCA se envía directamente por correo a toda persona que lo pida acompañando el importe correspondiente. Los pedidos de suscripciones para el interior de la República se atenderán por cualquier número de días a razón de 0.08 por ejemplar.

VEASE EN LA PÁGINA 16 LA INFORMACIÓN DE ÚLTIMA HORA

18 DE FEBRERO DE 1916

Problemas de educación

Las autoridades de instrucción pública, en sus distintos órdenes, vienen proyectando reformas, algunas de vital importancia en la organización general de la educación, y en varias, cuentan con la aprobación de muchos educadores. Sería tal vez aventurado asegurar desde ya la eficacia de tales reformas en la práctica, pero la experiencia de países progresista y las acertadas razones que las fundamentan nos permiten pensar, por lo menos, en la conveniencia de ensayarlas, para apreciar experimentalmente sus efectos. Creemos, ante todo, llegado el momento de emprender serias reformas en la enseñanza, reclamadas con urgencia, por los adelantos hechos en los últimos tiempos por las ciencias médica, higiénica y pedagógica.

Y, tratándose de reformas, pensamos que debe encararse el problema en toda su amplitud y abordar a fondo las cuestiones que en la actualidad están en tela de juicio y no tienen en la práctica solución satisfactoria o aplicación conveniente.

Si comenzamos el análisis por la instrucción secundaria y especial, no es necesario ahondar para señalar defectos que deben subsanarse cuanto antes. La organización de los colegios nacionales y la acción de los rectores, desprovistos de incumbencia en el orden técnico; el programa actual que no responde en determinadas asignaturas a la preparación de los alumnos y en otros casos es tan extenso, que no puede llenarse en un curso; un horario que parecería hecho más para comodidad de los profesores que para el adelanto de los educandos, son cuestiones de interés general, cuya reforma se impone.

Hay, también, institutos especiales de enseñanza secundaria que no responden a sus fines: creados con espíritu práctico, de obra manual, se han convertido en escuela de teoría, con abundancia de cátedras, sin talleres, o, cuando más, con poca dedicación a estos últimos, los cuales debieran constituir, sin embargo, el medio más importante de adquisición de conocimientos.

En cuanto se refiere a la enseñanza primaria, especialmente, nos regimos aún por la ley dictada en 1884, muy sabia y progresista para la época, pero en la actualidad anticuada y deficiente. Hay muchas cuestiones vitales discutidas o descalificadas por la práctica.

Deben estudiarse los beneficios o inconvenientes que han reportado los consejos escolares de distrito, para establecer si deben continuar o desaparecer, o si deben ser electivos, ampliando sus facultades.

La edad de los niños para ingresar a las escuelas, establecida por la ley es otro asunto interesante y sobre el cual las opiniones son divergentes.

El mínimum de instrucción obligatoria constituye un problema serio y que exige especial atención. Pensamos que debe amoldarse a las necesidades del país, teniendo en cuenta épocas, localidades y otras circunstancias. Preciso es tener en cuenta que la escuela prepara para la vida y las necesidades de ésta no son las mismas hoy como ayer, ni serán, ciertamente, las de mañana; no son tampoco iguales en todo el territorio.

Sobre la educación de los retardados nada se ha hecho en nuestro país, mientras que en otros se han realizado sensibles progresos aprovechando los principios fijados por los conocimientos modernos.

La educación de los seres anormales o defectuosos tiene legislación propia inconexa e incompleta.

Hay, en verdad, tanto en lo referente a los atrasados o anormales, trabajos más o menos intensos y personas que se preocupan con interés para mejorar su suerte, más sus esfuerzos aislados no consiguen llegar a términos concluyentes.

Bien, pues. Todos asuntos de tan considerable importancia, exigen una revisión completa de nuestra legislación escolar, para introducir en ella las mejoras que el tiempo, la ciencia y la experiencia nos han proporcionado.

SERVICIO TELEGRÁFICO EXCLUSIVO

La cuestion de los fletes

PARIS, febrero 18. — La cuestión de los fletes sigue preocupando enormemente a los gobiernos aliados. Francia e Inglaterra hacen esfuerzos por obtener una rebaja en los fletes y por aumentar el número de barcos disponibles.

Se anuncia que próximamente se ocupará de éste grave asunto el parlamento británico. En la discusión, según se sabe, intervendrán numerosos diputados.

Existe el proyecto — y él será objeto de largos debates en la cámara de los comunes — de prohibir la importación de ciertos productos, cuya necesidad no se hace sentir con urgencia, a fin de descongestionar a la marina mercante y disponer así de un mayor tonelaje para el transporte de los artículos indispensables.

El gobierno prohibe la exportación de azúcar

El presidente de la nación ha firmado esta tarde un decreto, por el cual se prohibe la exportación del azúcar.

Esta medida ha sido tomada teniendo en cuenta que la cantidad que existe en plaza es necesaria para el consumo del país.

Exportación de carnes

En los últimos dos días han salido del puerto de La Plata otros cuatro cargamentos de carne congelada: tres por cuenta del frigorífico Armour y uno del La Plata Cold Storage.

Los tres primeros están así destribuídos: en el "Highland Pride", zarpado el 16 con rumbo a Londres, 616 reses de carnero y 3.048 cuartos vacunos, con un total de 257 toneladas: en "El Paraguayo", que se hizo al mar el 17 con destino a Liverpool, 10.730 cuartos vacunos, cuyo peso total es de 862 toneladas; en el "Vestris", que también partió el 17 para Nueva York, 614 reses de carnero y 6.084 de cordero, más 3.562 cuartos vacunos y 778 bolsas y cajones de menudencias, dando en conjunto 406 toneladas.

En este mismo vapor ha ido el cuarto cargamento compuesto de 6.673 reses de carnero y 29.200 de cordero.

A última hora tenemos noticia de otros dos cargamentos enviados por The Smithfield and Argentine Meat Co. Ltd., uno de 1273 cuartos vacunos — de los cuales, 639 delanteros y 634 traseros, — a bordo del Highland Pride; otro, de 1619 cuartos vacunos, cuyo peso total es de 129 toneladas, y de los cuales 809 son delanteros y 810 traseros, en el Manchester City, que salió el 17 de La Plata dirigido a Dakar "for orders".

SUCESOS DE CORRIENTES

La Asamblea Legislativa declara cesante al gobernador

POR VEINTIUN VOTOS CONTRA ONCE

Antecedentes e impresiones

CORRIENTES, febrero 18. — Acaba de terminar la sesión de la asamblea legislativa.

Desde temprano un numeroso pueblo estacionado frente a la legislatura esperaba ansiosamente el resultado de la reunión.

Se hicieron grandes demostraciones de fuerza armada, pero inútilmente. Había verdadera ansiedad por conocer el resultado de la asamblea.

Esta declaró cesante al gobernador de la provincia, doctor Mariano I. Loza por veintiún votos contra once. La noticia produjo sensación e indescriptible entusiasmo.

Motiva la cesantía la ausencia del mandatario, sin licencia legislativa.

Grupos de pueblos recorren las calles vivando a los legisladores y a la Unión Cívica Radical.

— —

En fuente autorizada recogemos la siguiente apreciación sobre la situación del gobernador Loza, en el incidente promovido por la legislatura de Corrientes:

"La primera solicitud de licencia del gobernador Loza tiene fecha 17 de junio y dice así: "Teniendo urgente necesidad de ausentarme de la capital por razones de interés público, solicito de V. H. el permiso necesario para salir del territorio de la provincia por el término de sesenta días."

La ley concediendo permiso dice: Artículo 1.o Concédese al señor gobernador de la provincia el permiso solicitado para ausentarse del territorio de la provincia por el término de sesenta días. Art. 2.o Comuníquese al P. E.

La segunda solicitud presentada con fecha once de Septiembre dice: "Teniendo necesidad de ausentarme de la provincia por razones de interés público solicito de V. H. prórroga de la licencia que me ha sido concedida por sesenta días más. La ley se sancionó el 22 de septiembre y dice: "Art. 1.o Prorrógase por sesenta días más la licencia solicitada por S. E. el señor gobernador de la provincia para ausentarse del territorio de la misma. Art. 2.o Comuníquese al P. E.

Es de notar que cuando el doctor Loza solicitó prórroga había hecho uso de treinta y siete días, y le sobraban veintitrés, que los usó en su segundo viaje. Quiere decir que al conceder la prórroga la legislatura, consideró que el doctor Loza podía usar del término por fracciones. Le sobran muchos días."

Aparte de las opiniones que damos más arriba hemos inquirido otras de diversas personalidades altamente colocadas en la política y en el foro de aquella provincia.

Dicen nuestros informantes que la legislatura tiene razón para declarar cesante al gobernador, doctor Loza, porque éste ha violado preceptos expresos de la constitución correntina, que establece no podrán ausentarse por más de ocho días del territorio de la provincia y que en caso de hacerlo quedarán cesantes.

A la afirmación hecha por el doctor Loza de que tiene licencia se dice que parte de un error, pues los pedidos de licencia anteriores aprovechados en parte o en total caducan cada vez que se vuelve a retornar el mando.

El doctor Loza no puede sumar los saldos de sus licencias anteriores. Eso no es posible hacerlo y ni siquiera un argumento serio para hacer discusión.

Para probar que el gobernador no ha podido salir de la provincia, cítase el siguiente caso:

En tiempos en que gobernaba a Corrientes el doctor Juan Angel Martínez hizo una visita a la provincia el doctor Tedín, entonces ministro de obras públicas y en su viaje de regreso, que efectuó por el Uruguay, instó al gobernador que lo acompañara hasta Concordia (Entre Ríos) en vez de hacerlo hasta Caseros.

El gobernador se excusó ante el ministro, diciéndole que la constitución de su provincia le impedía salir de su territorio.

Antecedentes no existen, pero la constitución ha sido violada y se ha producido una situación de hecho indiscutible.

El doctor Loza dice que no hay dos tercios para formarle juicio político.

También incurre en un error. Lo que la legislatura hará no es formarle juicio político sino comunicar al presidente del senado, vicegobernador de la provincia, que el gobernador Loza ha cesado en su mandato por expresa disposición constitucional y que él debe asumir el mando. A la vez la legislatura se dirigirá al presidente de la república para que corte sus relaciones oficiales con el gobernador cesante.

Ese es el caso, según explican las personas a quienes hemos recurrido.

¿Y en caso de desacato del gobernador?

Entonces la legislatura, que no cuenta con fuerzas policiales para hacer respetar sus decisiones, deberá dirigirse al gobierno federal, a fin de que garantice el cumplimiento de sus decisiones o, lo que es lo mismo, pedir la intervención federal.

También se nos informa que la medida ha sido tomada por la junta de gobierno del partido Radical de Corrientes después de un meditado estudio, al que han contribuído con su talento y experiencias los miembros abogados de la misma, entre ellos los Dres. Julio Gustavino, Pedro Numa Soto, Antonio Mora y Araujo, José A. González, Luis J. Servino, Carlos Benítez y otros. A esta decisión de los radicales se supone se adhieran las fuerzas vidalistas, pero en ningún momento los radicales han respondido a sus solicitaciones.

UN REPORTAJE INEXACTO

Rectificación del doctor Crotto

Entrevistamos esta mañana al senador Crotto, requiriendo informes oficiales del comité nacional relacionados con los sucesos que agitan a la provincia de Corrientes, y que atribuyen a los legisladores radicales una invitación a la asamblea legislativa para considerar la cesantía del gobernador Loza.

El doctor Crotto nos manifestó que en su carácter de presidente del comité nacional no tiene conocimiento del asunto en cuestión, y que sabe de la actitud asumida por los correligionarios correntinos, por las noticias de los diarios y que anticipó ayer LA EPOCA.

Por lo tanto, agregó el doctor Crotto, no estaba en condiciones de opinar sobre las razones que pudieran tener los amigos para proceder en ese sentido, y menos decir que no habría objeto en ello, como se me atribuye en un reportaje publicado por un colega de la mañana.

Refirió a quien lo entrevistara, que el asunto lo había tomado de sorpresa, máxime cuando habiendo conferenciado antes de su partida para el campo con algunos dirigentes de aquella provincia, no se hizo mención al conflicto actual.

Además, no ha pronunciado en el curso de la conversación el nombre del senador electo señor Soto, y hubiera rechazado terminantemente que se le dijera que esa elección pudiere ser el resultado de un pacto con finalidades anteriores o posteriores.

EL GOBERNADOR DE ENTRE RIOS

Hoy regresó de su veraneo en la Colonia (R. O.) el gobernador de Entre Ríos, doctor Miguel Laurencena.

El mandatario entrerriano partirá el martes próximo hacia la provincia de su mando.

EL DIA POLITICO

EL VIEJO Y EL NUEVO CUÑO

El arte de escribir sonetos suele consistir en hacer trece versos para justificar un verso décimocuarto previamente escrito. Del mismo modo la ciencia periodística es, a veces, una hábil manera de demostrar en nueve o diez cláusulas la exactitud de una conclusión vertida "a priori" en la cláusula final de un suelto. Nos sugiere esta reflexión de preceptiva literaria la lectura de un comentario editorial que parte de las medidas precaucionales adoptadas por el gobierno nacional en Santa Fe para llegar a la deducción de que el partido Radical es tan malo como el peor de todos los partidos que en el país han sido. Proeza de lógica sólo comparable al silogismo del portugués del chascarrillo, quien, de una salutación amistosa, dedujera con sutil perspicacia la intención de un sangriento agravio al honor de la familia.

No atacamos ni defendemos al gobierno de Santa Fe. Este diario ha fijado claramente su actitud en la emergencia, limitándose a una serena observación de los hechos y sin inclinarse ni al uno ni al otro de los bandos en lucha. Pero no es posible guardar silencio ante la sutileza pérfida de ciertas imputaciones que sólo eligen al gobierno de Santa Fe como un punto de mira para hacer blanco sobre la Unión Cívica Radical.

Los que hoy imputan tamañas faltas a la situación de aquella provincia, especulando con denuncias en las que el enardecimiento de la lucha tiene una generosa colaboración, no conocen, olvidan o quieren olvidar lo que eran esas situaciones "de viejo cuño" hasta no hace mucho tiempo. Se ha borrado de su memoria el recuerdo famoso de aquellos formidables "beduinos" políticos denunciados por el doctor Bernardo de Irigoyen. Se ha desvanecido en su recuerdo aquel "Panal", aquélla "cadena", tan tristemente célebres en la historia política del país. Parece que cierran los ojos ante ese modelo anacrónico de lo que fueran las situaciones de viejo cuño: la situación bonaerense, con su máquina, su ejército provincial, su matonismo terrorista y su organización administrativa aplicada a conseguir rendimientos electorales.

Al fin en Santa Fe ha tenido lugar una elección en la que no se ha señalado un solo acto de violencia y en la que ha triunfado una agrupación adversa al gobierno. ¿Cuándo ocurrió tal cosa en tiempo de las situaciones del viejo cuño? Esas medidas solicitadas al gobierno nacional, ¿qué preocupación acusan? El cuerdo y patriótico deseo de prevenir hechos lamentables, indignos de la cultura política del país y provocados, quizá, por quienes aparecen menos a la vista. En tiempos del viejo cuño iba también el ejército a las provincias; pero a sostener a las oligarquías, echando el peso de sus bayonetas en la contienda con las aspiraciones populares.

La diferencia, como se ve, es notoria. Con todos los errores que puedan tener, las situaciones de cuño radical están por encima, pero muy por encima, de aquellos gobiernos del viejo cuño tan a destiempo recordados.

✡ ✡ ✡

EL CINEMATOGRAFO EN LA POLITICA

Los aficionados al melodrama cinematográfico deben recordar un "film" particularmente emocionante y muy apreciado por cierto público sensible. Se trata de una dama tenazmente perseguida por un infatigable cortejante, al que resiste por razones virtuosas largas de detallar. No seguiremos las accidentadas escenas de este cortejo lleno de vicisitudes. Recordaremos sólo el trágico episodio final. Por una serie de circunstancias hábilmente combinadas se encuentran solos, en un paraje solitario, el malvado seductor, la perseguida dama, una tea encendida y un barril de pólvora. La dama frente a su perseguidor, la tea en la mano de éste y la pólvora al alcance de la tea.

En tales condiciones se adivina la propuesta del pertinaz galán:—O la dama le da el anhelado "sí" o vuelan todos. Nueva Lucrecia, alma heroica, la cuitada señora prefiere la muerte al odioso amor de su expeditivo cortejante. Naturalmente, todo termina con una explosión.

El señor Ugarte, que aplica a la política todos los recursos que le sugieren su ingenio y las cosas que ve, parece no haber contemplado impunemente el referido "film". También el señor Ugarte está comprometido en una pasional aventura y también ha agotado todos los recursos de su amorosa elocuencia sin resultado apreciable. Ha llegado, pues, a la escena final. Hoy mismo ha adoptado el gobernador platense la actitud correspondiente: O el sí o vuela todo.

Se nos ocurre, sin embargo, que en postrera instancia el señor Ugarte abandonará su proyecto mortífero. Al fin, en el cinematógrafo ciertas actitudes son más fáciles que en la vida...

✡ ✡ ✡

UNA GESTION EXTRAÑA

La situación de San Juan está siendo objeto de todo género de solicitaciones y hasta de intrigas, para convencer o persuadir al gobernador Rojas de que debe auspiciar directamente una fórmula presidencial o que se halla en condiciones de integrarla.

Hicimos referencia ayer a la conferencia de Cacheuta con el señor Villanueva, y de paso recordamos una tentativa del señor Ugarte por intermedio del ministro Robirosa, siempre con el propósito de atraer al mandatario sanjuanino.

Un nuevo emisario acaba de regresar de San Juan, el señor Roberto Godoy, con idéntica contestación a los anteriores, pues el doctor Rojas mantiene su actitud expectante y no desea comprometer opiniones.

La misión del señor Godoy munido con cartas que se creyeron decisivas, ha sido, según informes que recogemos del mejor origen, propulsada por el doctor Mariano Demaría (hijo), y tenía como objetivo principal la suplantación del doctor Enrique Rojo en su carácter de miembro de la junta ejecutiva nacional del P. D. P., y el nombramiento en cambio del doctor Ferran que manifestó su disidencia en la convención del Coliseo con el resto de la delegación sanjuanina.

El gobernador Rojas contestó al emisario que insinuó vagamente ciertas proposiciones, que para tratar el asunto había que entenderse con la junta de la concentración cívica, y el señor Godoy ha regresado respondiendo que no ha sido posible reunir a aquella.

✡ ✡ ✡

LAS CHIRIMOYAS DEL Sr. VILLANUEVA

Cuando el senador Maciá estudiaba en el colegio nacional del Uruguay—esto se remonta a la época en que cayó la tiranía—vivía juntamente con otros, cuatro o cinco muchachos, estudiantes también y procedentes de las provincias mediterráneas. Un día, uno de los muchachos, que había partido a su provincia, anunció su regreso para dentro de poco y con él una grata sorpresa para los amigos. Gran expectativa entre éstos. Se trataba, seguramente, de una apetitosa "culebra", como llaman todavía los estudiantes del Uruguay a las cosas comestibles que los padres cariñosos suelen mandar a los hijos que estudian. Dentro del frugal sistema alimenticio que seguían los muchachos en las casas de pensión, aquelo abría ilimitadas perspectivas a su apetito. Entretanto, el amigo no llegaba; en cambio, venían sus cartas puntualmente, insistiendo siempre sobre la sorpresa en preparación. Toda la muchachada del Uruguay estaba enterada de la cosa y miraba no sin cierta envidia a los privilegiados que habían de disfrutar del prometido obsequio. Hasta los profesores solían aventurar discretas preguntas, que mal ocultaban cierta secreta aspiración. En las tertulias familiares de Uruguay hablábase también del asunto.

Hasta que llegó el amigo y con él un cajoncito de cuero: una especie de petaca cordobesa. Allí dentro venía la anhelada sorpresa. Encerrados en su cuarto los muchachos se tiraron sobre el bulto, tratando de abrirlo por todos los medios. Afuera, del otro lado de la puerta, compañeros de pensión escuchaban, deseosos y desalentados.

Abierto el cajón apareció dentro una especie de pasta verdosa, eglutunante, fea de ver y sospechosa de oler.

Eran chirimoyas. ¡Pero qué chirimoyas! Apelmasadas, hechas engrudo, incomibles, indigeribles. La agradable sorpresa terminó en el cajón de la basura...

El senador Maciá aplica este cuento al viaje del señor Villanueva a las comarcas andinas. Después de quince días, de expectativa, de asunción y de señales, el señor Villanueva ha regresado con un cajón de incomibles chirimoyas políticas...

PATRONATO DE LA INFANCIA

EDIFICIO PARA ESCUELAS

El barrio en el cual se halla situado el Parque Patricios está de parabienes. En el mes de mayo se inaugurará un vasto edificio con capacidad aproximada para dos mil alumnos de ambos sexos, provisto de amplias aulas, espaciosos talleres con suficiente luz y ventilación, sala de actos públicos e instalaciones para baños.

La instrucción a dictarse comprende los programas vigentes en los tres grados de las escuelas primarias, más un oficio de acuerdo con la vocación y edad de los alumnos.

Este importante edificio se denominará de las Escuelas Patrias, y a más de contribuir al embellecimiento del mencionado barrio, prestará inmensos beneficios a la población obrera, cuyos hijos podrán educarse en ese establecimiento.

Mala política comercial

NUESTRO INTERCAMBIO CON EL BRASIL

El impuesto a la yerba

Nuestro comercio con el Brasil debiera ser, a la fecha, activo y considerable. Los dos países hallarían, en esa actividad, mutuas conveniencias, por la diversidad de sus producciones, que se prestan para el intercambio. Así debiera ser, el Brasil, un gran consumidor de nuestras harinas de trigo, como lo es el nuestro de yerba y café procedentes de aquel país. Es un contrasentido evidente que, teniéndolo como vecino tan cercano, el Brasil importe la harina de los Estados Unidos, perdiendo nuestra industria molinera tan excelente mercado.

Nuestra política comercial ha sido a este respecto poco hábil. Hemos dejado que otros nos ganasen la delantera y, lejos de corregir esta negligencia con actitudes convenientes, hemos iniciado una política comercial que, si no es de represalias, lo parece, tanto, que así ha sido juzgada por el Brasil.

Recientemente, por ejemplo, hemos tratado de poner reparos a la importación de yerba brasileña molida. Verdad que guiaba a ese propósito, una loable intención: la de combatir la adulteración de aquel producto, difícil de constatar después de la molienda. Pero nuestro actitud, demasiado radical, fué mal interpretada por el Brasil, que creyó que nuestro propósito era poner trabas a aquella importación o favorecer nuestra industria molinera de yerba.

A pesar de ser fácil aclarar el malentendido y tomar otras resoluciones, conducentes también a la mejor fiscalización de la yerba sin herir susceptibilidades, nada se hizo en tal sentido. La mala impresión se dejó en pie y sus consecuencias no han podido ser peores. El gobierno brasileño, en efecto, ha contestado a aquella actitud con una medida de represalia estableciendo un impuesto sobre la exportación de yerba canchada. Así ha sido informado ayer el ministro de Agricultura, quien quizá qué pensará ante una resolución que él ha provocado y que tantos perjuicios nos acarreará.

He aquí como una cuestión tan sencilla como la de fiscalizar la pureza de un producto, por malas disposiciones adoptadas, se ha complicado, convirtiéndose en un impuesto que gravitará sobre nuestra población. Porque, obligados a importar yerba brasileña, que representa el 90 por ciento de nuestro consumo, serán nuestros consumidores quienes paguen aquel impuesto si se mantiene la resolución de poner trabas a la introducción de yerba molida en el país.

Pero, además de la nueva carga, otro perjuicio nos aporta la resolución. Ella, se ve, no es sino el comienzo de una política de represalia comercial, porque esa es la fatal finalidad a la que se llega siempre que se hieren intereses comerciales.

Es esa política la peor que pueda emprenderse, y antes de que se acentúe convendría combatirla, porque no puede convenirnos de ningún modo que, por causa de un incidente fácilmente salvable, sufran aún más nuestras relaciones comerciales con el Brasil, cuando lo que debemos buscar es un acercamiento que sea conveniente y fecundo en resultados para los dos países.

Tanto más en esta época, cuando nuestro comercio exportador sufre tanto por la carestía de los fletes y la falta de buques, que han limitado nuestro intercambio con Europa. Cuando debemos buscar mercados más cercanos para nuestra exportación, como lo sería el Brasil, con quien podríamos mantener activo tráfico ya que por la cercanía éste podría atenderse con elementos que tenemos, como las comunicaciones terrestres y nuestros barcos de cabotaje.

Riquezas argentinas

YACIMIENTOS PETROLIFEROS EN SALTA

Noticias llegadas de Salta comunican que en Tartagal se han encontrado unos yacimientos petrolíferos que, a juzgar por los informes que hemos recibido, ofrecen grandes facilidades para su explotación, no sólo por su proximidad con una línea férrea, sino también por hallarse el mineral a muy pocos metros de la superficie de la tierra. Agregan las noticias a que hemos hecho referencia que, además de petróleo, existen en ese paraje ricos yacimientos de kerosene, bencina y nafta, que pueden competir ventajosamente con los mejores de su clase. Bien que no sea posble aún establecer de una manera definitiva el valor y la importancia de los descubrimientos que acaban de hacerse, no se puede dudar que el hecho en sí, cualquiera que sea su trascendencia, importa para las finanzas nacionales una considerable y halagadora perspectiva.

Por otra parte, contribuyen estas noticias a confirmar las opiniones que en diversas oportunidades hemos vertido respecto a la enorme capacidad productora de la república, que, sin embargo de la crisis planteada a los pueblos americanos por la guerra europea, encuentra en su propio territorio los medios necesarios para salvar con éxito sus dificultades.

Si entre nosotros se estimulasen las diversas manifestaciones del trabajo, si los capitalistas argentinos no temiesen el riesgo que podría causarles su participación en empresas nacionales, constituiríamos un país económicamente vigoroso, toda vez que cuenta con elementos más que suficientes para ello.

NOTAS DE LA GRAN GUERRA

La aviacion en la guerra

EL AEROPLANO "CAPRONI"

Desde el principio de la guerra hasta hoy, la aviación militar, considerada tanto genéricamente, cuanto como arma de combate, ha sufrido varias y profundas transformaciones y ha tomado un desenvolvimiento mucho más vasto y característico. En poco más de un año, el material aéreo se ha manifestado profundamente cambiado en la estructura del aparato y no menos se ha modificado el criterio, y forma de usarlo.

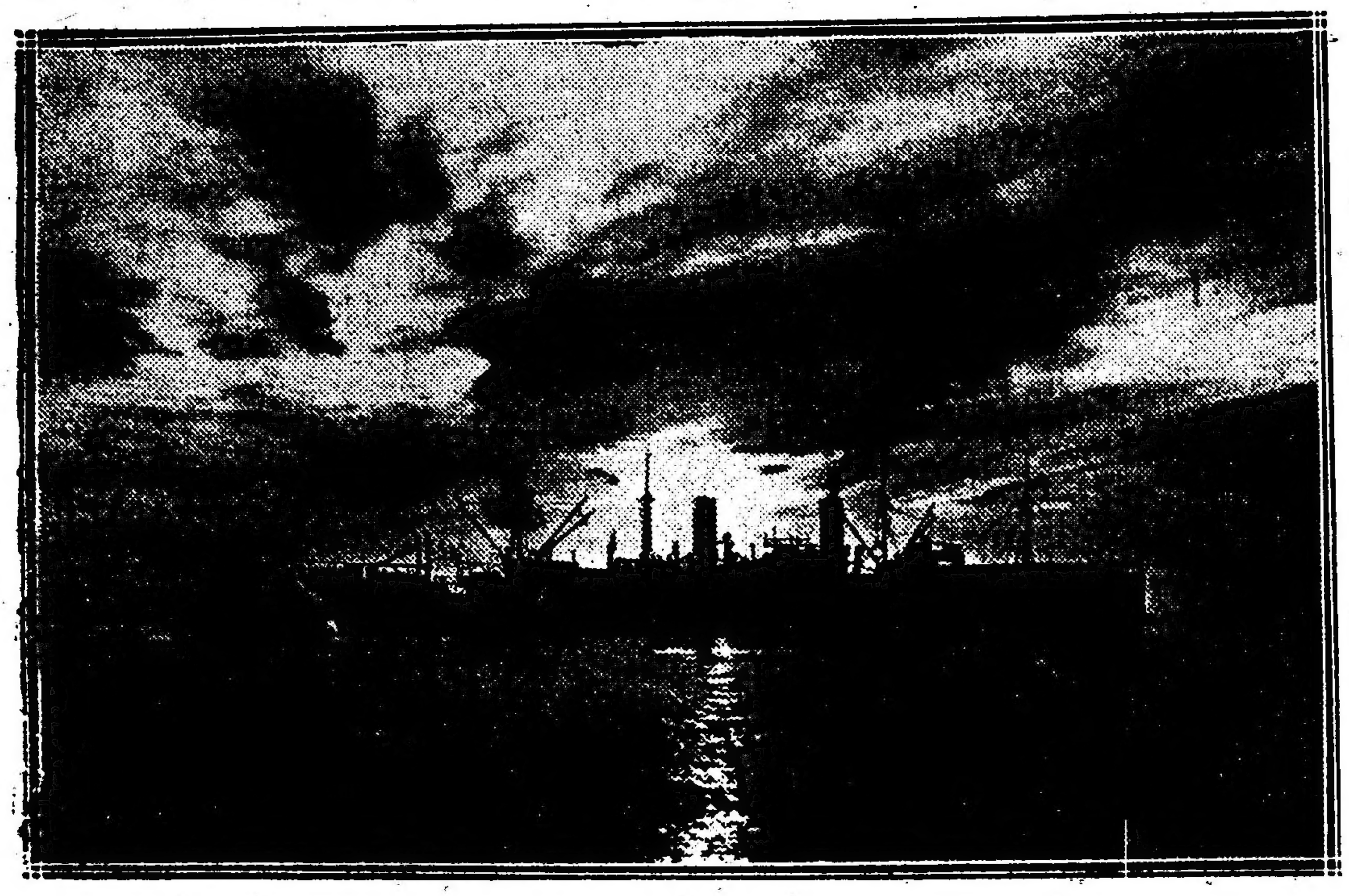

Refuerzos para Salónica.— Una pintoresca fotografía

Y si muchos escritores de asuntos militares y de asuntos aéreos se han ocupado, con frecuencia, del empleo de los aeroplanos en las operaciones de la guerra y de la empresa conjunta de los aviadores militares en ambos campos, y de la oportunidad de aumentar la flota aérea, pocas veces han acertado a distinguir y estudiar bien el cambio y progreso verificado en los aparatos y en su uso, cambio y progreso importantísimo, puesto que indica la dirección hacia la cual tiende el arma aérea y nos sugiere el principio que debe presidir en las futuras construcciones.

El momento es oportuno para un concienzudo estudio. La furia guerrera europea no puede manifestarse en la ruda estación del invierno, lo cual se comprende esencialmente en la acción terrestre. El viento, la nieve, el hielo, pueden contrariar la actividad aereobelicosa que se encuentra ahora en un período de quietud precursora de otro período de fervor en la actividad industrial aérea con objeto de preparar la nueva arma, el nuevo instrumento militar para la próxima campaña de primavera, como lo demuestra el trabajo febril de las fábricas de las naciones combatientes.

Esta es la situación por la cual puede considerarse el momento presente como la clausura de todo un período constructivo y guerrero y la preparación para el principio de otro nuevo. Pero el período ahora terminado, se presta a su vez, a ser dividido en dos fases distintas, precedidos de otra fase anterior que comprende todo cuanto estaba hecho antes de la guerra.

Antes de la guerra, la aviación, tanto civil como militar, era de una condición muy incoherente. El único objeto práctico de los aparatos era el sport, su cualidad más apreciada la velocidad en la marcha y la velocidad ascensional. Si la autoridad militar había consentido en tomar en consideración el aeroplano e introducirlo en el ejército, lo hizo por consideración a la prensa y a la opinión pública, más que por convicción propia.

Esto ocurría en Itala, en Inglaterra y más todavía en Francia, donde la aviación había adquirido un impulso industrial y sportivo de que la nación se complacía orgullosa. Este impulso, la próspera existencia de muchas fábricas, la intrépida bravura de muchos pilotos burgueses, el aliento y largueza del gobierno, inducían a la completa persuasión de que había suficiencia en el momento decisivo de la guerra.

En Germanía se trabajaba con tanta más reserva cuanto mayor intensidad y tanto menos a los sportivos, cuanto más cercano se veía el momento de hacer del aeroplano un instrumento de guerra.

Iniciada la guerra, mientras Francia esperaba el más completo y fantástico éxito en su aviación, tuvo que desengañarse bien pronto. La desilusión fué rápida y completa; la insuficiencia de la aviación civil no podía demostrarse más cruelmente. Ni pilotos ni aparatos eran aptos para la guerra; sus cualidades, que brillaban en la paz, resultaban negativas en la guerra.

Los diferentes tipos de aeroplanos, eran todos igualmente inadaptables. La aviación tudesca, adiestrada directamente, tenía una superioridad incontestable. Pero por dolorosa que fuera la desilusión y por grave que la lección fuera, no podía quedar sin fruto. A este rudo golpe, debe la Francia aérea su salvación, su resurrección inmediata. El golpe brutal, disipó la presunción y el orgullo, mostró el error en que se había incurrido y, lo que es mejor, se procuró el pronto y sincero reconocimiento. Se confesó haber hecho una salida falsa, se vió el defecto de los aparatos, que eran alabados como los mejores del mundo, se abandonó la construcción para concentrar todos los esfuerzos de la industria en torno del tipo de aeroplano grande y fuerte de combate, diseñado y construído conforme a la norma sugerida por la experiencia. Se dieron las órdenes oportunas al efecto de tener disponibles un millar para la primavera. Al mismo tiempo, se procedía a la reorganización del servicio militar aéreo, se instituía un comando supremo, correspondiente a la importancia adquirida por este servicio, elevándolo al grado de una subsecretaría de Estado y subdividiendo el servicio en tres categorías, según su objeto: una con aparatos y hombres para exploración y observación, la segunda con aparatos y hombres para la rectificación del tiro de artillería y la tercera con aparatos y hombres de combate para la defensiva y ofensiva.

Entretanto, la autoridad militar italiana, sacaba provecho de la enseñanza de la campaña francesa. Al principio de nuestra guerra con Austria, si nuestra escolta de aparatos fuertes y de pilotos aptos no era muy grande y completa, podía, no obstante, obrar con cierto éxito y en todo caso, no estaba afectada de la poca organización, ni estaba compuesta de los aparatos inadaptables e insuficientes que habían paralizado inicialmente la armada aérea francesa.

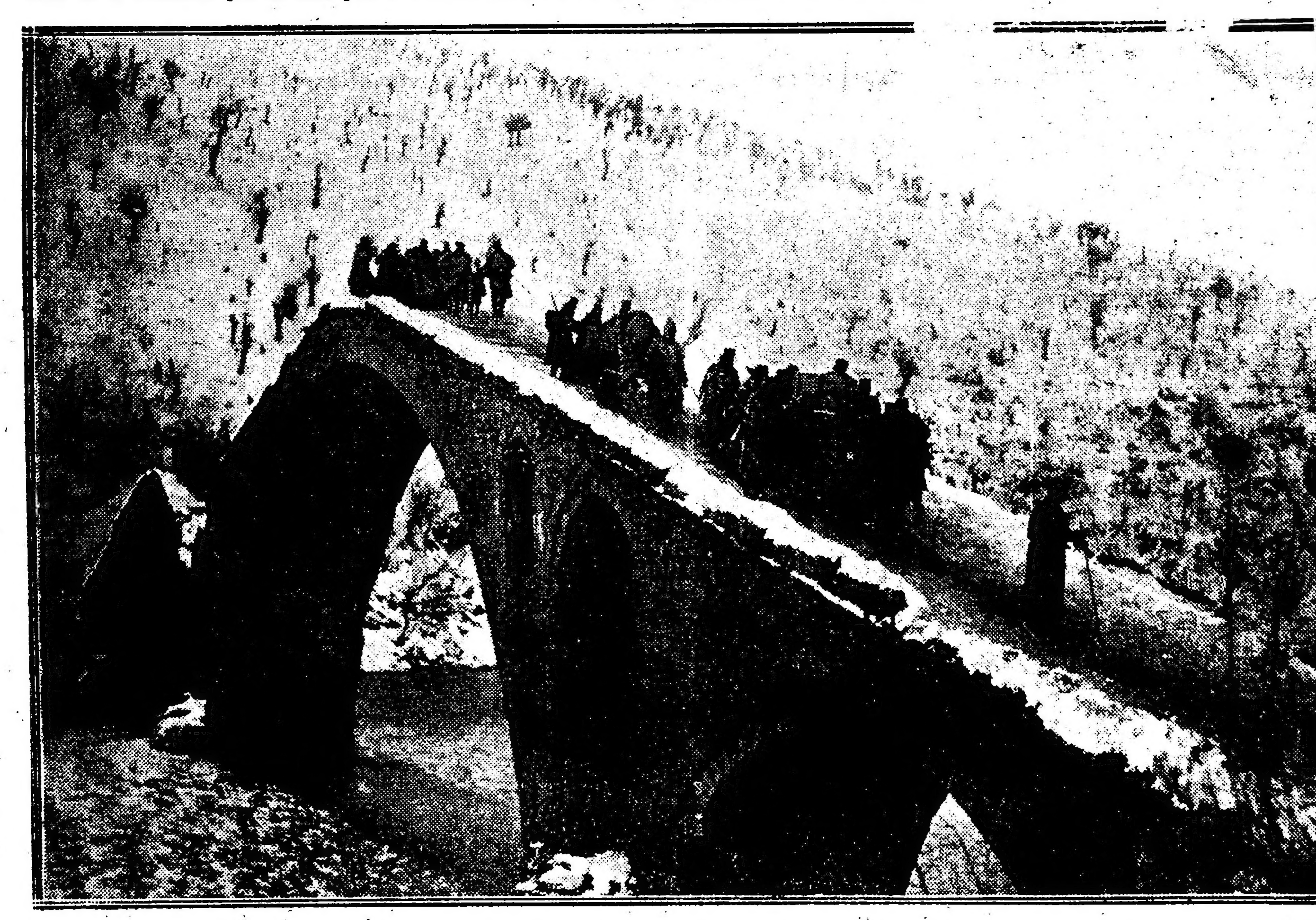

La terrible retirada serbia hacia Albania

El agente principal, el protagonista que campeará en la batalla aérea del período que está para empezar, es decir, para la primavera próxima, parece que debe ser el aeroplano gigante, el aparato de dos o más planos, de dos o más motores de 100 H. P. cada uno, dotado de un vasto radio de acción, capaz de transportar una carga útil de 1000 kilogramos, y aún se habla de aparatos que podrán transportar hasta 2000 kilogramos armados con cañones y con numerosa tripulación.

El modelo de esta grandiosa construcción aérea, es el aeroplano ruso "Sikorsky", pero el tipo que verdaderamente ha hecho entrar en la práctica este aparato de tan grandes proporciones, y el que ha revelado su gran potencia bélica, es el de nuestro Caproni.

Es necesario elogiar hoy, como se merece, a este nuestro modesto y genial constructor que ha sabido ver en el futuro dedicándose al estudio y a la construcción de este colosal aparato que ha sido el primero en saberle dar una construcción práctica y que también será el ejército italiano el primero que lo adoptará para la guerra.

El aeroplano gigante, el árbitro de la futura guerra aérea, el próximo dominador del espacio, no es, como alguien ha creído, nacido de un invento, de una creación tudesca, sino una invención y una creación netamente italiana, que el tudesco ha tratado de copiar o de imitar por lo menos, apreciando su valer como conocedor experto.

El mérito y el honor de la nueva y poderosísima arma, corresponde por completo al buen italiano que las ha ideado y construído y con él a los demás bravos y generosos italianos, que le han sostenido y ayudado desde el principio y le han colocado en la posibilidad de construir a tiempo para la guerra italiana, su formidable aparato.

Alemania se prepara con la construcción de grandes aparatos. Y es necesario que las naciones de la Entente, y especialmente Francia, Italia e Inglaterra, procedan con tiempo a premunirse eficazmente. Es indispensable concentrar todas las energías en este punto, pues ya sabemos de que son capaces nuestros enemigos.

Nuestra contra-preparación, en vista de la inmínente campaña aérea, que sobrepasará en intensidad y magnitud a la pasada, debe ser doble, debe desenvolverse en un doble orden de procedimientos.

Ante todo, es necesario inventar lo más posible, la fabricación de los grandes aeroplanos de combate de motores múltiples y la fabricación de los grandes motores para tales aparatos con objeto de tenerlos dispuestos para la primavera próxima, en gran número aptos para la defensa de nuestras ciudades y para "raids" ofensivos en el territorio enemigo. Hay que fabricarlos a cientos, a miles, siempre más colosales, tenerlos con profusión y armarlos completamente y educar y adiestrar a los hombres para formar su tripulación.

En segundo lugar, urge reforzar, aún más de lo que lo están actualmente, las defensas terrestres contra los ataques aéreos; crear milicias especiales, implantar puestos de observación ligados telefónicamente, construir defensas fijas elevadas en posiciones convenientes para la defensa de todo el valle del Po, de nuestras hermosas ciudades de Venecia y Verona, Milán y Torino; aprestar defensas móviles y rápidas que acudan al primer llamado.

Adelante y a la obra! El gobierno ordena, manda; el ingenio, la industria, el trabajo italiano están pronto a obedecer.

Mario Morasso.

El momento débil de los submarinos

El 10 de diciembre, por la tarde, el torpedero francés Mousqueton, que hacía servicio de vigilancia en alta mar, avistó un velero griego, dirigiéndose rápidamente hacia él, le mandó detenerse.

Una vez cerca, el comandante del Mousquetón pasó, con algunos soldados, a bordo del velero, inspeccionándolo minuciosamente.

En la bodega, le llamaron la atención una serie de cajones de forma especial, disimulados bajo un montón de mercadería heterogénea; el oficial levantó la tapa de uno de ellos y vió que contenía latas de petróleo. Como si el descubrimiento hecho no tuviera importancia, subió de nuevo a cubierta y se despidió del capitán del barco, diciéndole: "Todo está [illegible] seguir viaje". [illegible] torpedero dió orde[illegible] lejos de [illegible] vista al transporte griego, el Mousquetón se detuvo, esperando la noche.

Entonces, con dos fuegos apagados, volvió al lugar del encuentro y siguió la ruta del velero. Después de algunas horas, el vigía señaló su presencia. Pero ahora ya no está solo: junto a él había un submarino alemán, cuyo equipaje se ocupaba, tranquilamente, en llenar los tanques.

El Mousquetón apuntados los cañones tocó la sirena y levantó la señal: "Ríndanse o los echamos a pique".

Sorprendido en esa posición, el submarino no tenía defensa posible, y tuvo que rendirse.

El torpedero tomó a remolque ambos barcos, llevándolos al puerto de Bizerta, de donde las dos tripulaciones fueron internadas.

La misma noche, en las cercanías de Milo, otro torpedero francés el Bombarde, encontró a un segundo submarino en la misma situación y lo hundió.

El rey ha hecho bien

La señora de Carton Wiart, que se quedó en Bélgica después de la invasión, siendo luego deportada a Alemania y, por último, exillada, ha relatado la actitud heroica de sus desgraciados compatriotas.

De su relato, entresacamos este episodio, ocurrido en Dinaut-surpreme, mientras visitaba un taller de mujeres:

A través de Albania: pasaje del Drin

"Eran 126 mujeres, cuyos maridos e hijos habían sido muertos por los alemanes.

Yo les pregunté:

—¿Quienes son, entre ustedes, las que han perdido miembros de su familia en las masacres de agosto?

—Sería más simple, señora, preguntarnos cuáles son las que no han perdido a nadie.

Sobre esas 126 mujeres, no había más que dos.

—Pero entonces — las dije — ¿no desaprueban ustedes lo que ha hecho el rey? ¿No habrían preferido me hubiese dejado pasar a los alemanes?

Y 124 voces, muy claras, muy firmes, me contestaron a una vez:

—No, señora, no; ¡el rey ha hecho bien!

Nunca olvidaré la honda impresión que me produjo esa respuesta.

A propósito de la censura francesa

Un valiente artículo de "Le Journal"

En "Le Journal", de París 20 de enero, encontramos el siguiente artículo que, siendo una acerba crítica al gobierno y a la administración francesa, es al mismo tiempo un hermoso gesto de valentía y una prueba del carácter y la independencia del periodismo francés, así como de la libertad de opinión que, no obstante la censura, sigue reinando en Francia.

Empieza manifestando que la dirección del aludido diario, en los veinte y cuatro años de vida, que "Le Journal" tiene, jamás ha tenido que pasar lo que la censura le ha obligado ha hacer en esos días; que cree haber cumplido como órgano del periodismo francés, con todos los deberes que le exige el patriotismo y los altos intereses del país, considerándose en todas las circunstancias como servidor de la nación, investido por ella de una confianza que le ha creado estrictos deberes, confianza que siempre ha usado con la más escrupulosa y perpetua preocupación del bien general y la defensa nacional.

El público que lo ha comprendido así, lo considera como un patriótico, pero imparcial heraldo, que ha subordinado a esos altos intereses, toda preocupación de orden literaria u otro género.

He aquí los hechos que han motivado el artículo en cuestión.

El 18 de enero a las 2 p. m. se recibía en "Le Journal", el texto de una nota oficial del consulado general de Montenegro en París. En un lenguaje sencillo y digno, exponíanse las razones de fuerza mayor, que habían obligado al rey Nicolás, a ceder a sus adversarios. El documento no daba más datos que los que al respecto se conocían ya, en toda Francia. Bajo el punto de vista diplomático y militar, el despacho era perfectamente anodino.

Después de las formales indicaciones que el gobierno diera al Sindicato de la Prensa, todas las noticias comunicadas a los diarios por intermedio de las agencias, podían ser insertadas con toda confianza, puesto que habían ya pasado por la censura del gobierno. Ahora bien, la nota del consulado montenegrino, recibióla "Le Journal" por intermedio de la agencia Fournier, es decir, que podía ser publicada, sin mayores trámites.

A las 4 de la tarde la censura telefoneó a "Le Journal" comunicándole que debía retirar del diario dicha noticia, lo que desgraciadamente no era posible por estar hecho ya el tiraje y los diarios en camino hacia los diferentes punto del interior.

El culpable no era, pues, el diario, sino la censura que llegaba demasiado tarde. Pero deseando ésta no quedar burlada, poco después comunicaba a la dirección del diario la censura qu había resuelto apoderarse de los números de "Le Journal", lo que así se hizo.

Después de una verdadera odisea, de pedidos telefónicos, visitas, reclamaciones y preguntas, recién a las 3 a. m. se comunicaba a la dirección que el gobierno había anulado las órdenes dadas y en consecuencia podía ponerse en circulación el diario, contraorden que, como es de suponerse, llegó después que se había dado cumplimiento a la primera medida.

La horrorosa máquina burocrática, dice "Le Journal", es tan pesada, tan lenta, que una vez reconocida la falta no ha sido posible reparar el mal cometido, ni detener a tiempo las consecuencias de la abusiva medida de la censura.

"Y bien — agrega — no estamos dispuestos a aceptar en silencio un tratamiento semejante. Hemos tenido hasta hoy demasiados escrúpulos por el respeto de las órdenes de la censura, demasiados temores de incurrir en una imprudencia para tolerar que se nos castigue y afrente con una desenvoltura brutal.

Es desmoralizador ver con qué incoherencia, con qué desorden, con qué descuido se toman semejantes medidas.

Servicios públicos que se ignoran los unos a los otros, que no ha podido coordinar su acción, que mientras el uno dice "marche" el otro ordena "alto", dando a la nación un espectáculo que cansa.

En estos tiempos de uniones sagradas, perdonamos la afrenta, que se nos ha hecho, pero no podemos perdonar la que se ha hecho al país.

Siempre la misma y angustiosa situación, en todas partes: el horrible desorden administrativo en que nos debatimos.

Lo hemos comprobado en la fabricación del material de guerra, en los transportes, en la aviación.

Lo encontramos ahora al lado mismo del gobierno en la oficina de la Prensa.

Se nos había dicho que se iba a organizar, a desenvolver, a perfeccionar la rancia y estrecha administración de la censura; se ha puesto a su frente un consejero de Estado. Lo que sucede en todas partes: más se perfecciona, peor marcha.

La administración va mal, lo hemos dicho mil veces, porque el método es malo, porque nuestra burocracia es incapaz de reformarse y porque nadie manda. Va mal, también, porque nosotros, el buen público, aceptamos todo y dejamos hacer, obedeciendo dócilmente a ese poder oculto y estúpido que nos abusa y deprime.

Poder anónimo, por otra parte, puesto que si se buscara la autoridad que ha dado una orden, descubriríamos al fin algún escribiente imbécil de tercero o cuarto orden cubierto por su jefe.

Basta ya, es necesario que esto cese. Juramos ir hasta el fin en nuestra guerra a los abusos. Perezca "Le Journal" antes de dejar doblegar nuestra voluntad. Hacemos responsable al gobierno ante la nación de un régimen donde la incuria disputa a la ignorancia y donde las arbitrariedades se esfuerzan vanamente por salvar la incapacidad.

Un sucedáneo del gas lacrimógeno

¡Al mejor cazador se le va la liebre! Los alemanes no pueden preverlo todo!—exclama el dibujante humorista inglés, Mr. W. Heath Robinson.

¿Cómo es que no se les ha ocurrido substituir un producto mucho más barato al gas lacrimógeno, a ellos que son maestros insignes en el arte de los sucedáneos?

Y héte aquí que Mr. W. Heath Robinson les propone el empleo de una hortaliza que según él, produce el mismo lacrimeo que el famoso gas.

Con acompañamiento de la correspondiente nota gráfica, indica el empleo de la cebolla que, desmenuzada con la punta de la bayoneta a orillas de las trincheras enemigas, sembrarían los lloros sobre toda la línea.

El procedimiento no deja de ser económico e ingenioso.

¿Para cuándo las bombas "estornudágenas" de picapica?

1300 prisioneros alemanes capturados en Hartmannswillerkopf

LA GUERRA EUROPEA

SITUACION POLITICA

LA ACTITUD DE SUECIA — SU PROTESTA ANTE ESTADOS UNIDOS — POSIBLES COMPLICACIONES — AGITACION EN LA ESCANDINAVIA — EL PROBLEMA DE LAS SUBSISTENCIAS — PERSPECTIVAS POCO HALAGADORAS.

El paso que acaba de dar el gobierno de Suecia ante Estados Unidos invitándole a convocar a una conferencia de las naciones neutrales para el estudio de los medios de defensa de los intereses marítimos de los neutrales, tiende a demostrar que esa potencia quiere salvar la responsabilidad que puede recaer sobre ella por actos ulteriores y a agotar los recursos diplomáticos antes de recurrir a extremos lamentables para hacer respetar derechos que considera inviolables.

La exposición de hechos formulada ante el gabinete de Wáshington por Suecia coincide con la doctrina sostenida por Estados Unidos acerca de los derechos de los países neutrales, y el presidente Wilson se verá en serios aprietos para salir airoso del compromiso en que lo colocaran los países escandinavos, pues no debe olvidarse que detrás de Suecia o junto a ella están Dinamarca y Noruega, y que posiblemente cuentan con el apoyo de Holanda, potencia marítima resentida también por las violaciones de la Gran Bretaña en los mares.

La actitud de Suecia, el tono de su exposición y los antecedentes del asunto dan mucho que pensar, y es de temer que la Escandinavia en un momento dado pueda hacer causa común con los imperios centrales, creándose de este modo nuevas complicaciones internacionales y ensancharse el teatro de la guerra.

Antes de ahora, y en ocasión de los primeros embargos de la correspondencia destinada a Suecia y del registro de buques por la flota británica, señalamos el peligro que entrañaba la conducta de la Gran Bretaña.

Esta potencia, como parece justo a primera vista, quiere aniquilar a Alemania evitando que reciba contrabando por intermedio de los países neutrales, y a estos fines prescinde de todo miramiento, circunstancia ésta que ha traído el actual orden grave de cosas.

Inglaterra y Suecia no pudieron ponerse de acuerdo para armonizar sus respectivos intereses, y esta controversia llevada ahora por Suecia a Estados Unidos, ante cuya nación apela, señalando los abusos cometidos por Inglaterra y la necesidad de que se busque remedio para salvaguardar los derechos de los países neutrales.

Los despachos que llegan de Estocolmo reflejan el estado nervioso de la opinión pública. Además, el parlamento sueco votó hace pocos días 200 millones para la defensa nacional. Todo ello es precursor de acontecimientos que podrían torcer el curso actual de la guerra.

Esta cuestión reviste mucho interés, porque de ella saldrá seguramente una doctrina respecto al dominio de los mares y procedimientos a seguir en lo futuro.

Estados Unidos, como en casos anteriores, está llamado a pronunciarse sobre el punto. Veremos cómo aborda la cuestión y si sostendrá los principios que expuso hace algún tiempo, pero de los cuales parece haberse olvidado, porque su controversia con la Gran Bretaña no llegó al desarrollo esperado y la falla de aclaraciones en esa ocasión ha traído como consecuencia el actual conflicto.

De un tiempo a esta parte en Estados Unidos y en el Canadá se han señalado grandes siniestros en numerosas usinas de municiones, establecimientos industriales de otra índole y edificios públicos.

Hace cuarenta y ocho horas el telégrafo nos dió cuenta del incendio del muelle de Brooklyn, de la destrucción por el fuego de un Club en Teronte p de otros accidentes análogos en diversos puntos de la Unión y de la misma colonia británica.

Frescas están aun también las tentativas realizadas en los buques de transporte de municiones para los aliados.

Y no puede haberse olvidado el retiro del embajador de Austria Hungría en Wáshington, doctor Dumba, y el relevo de los attachés por asuntos relacionados, al parecer, con incitaciones a la huelga y a movimientos de carácter subversivo con evidente infracción a las leyes norteamericanas.

Todo esto constituye una serie de hechos relacionados entre sí y que denuncian la existencia de un acuerdo tanto entre los elementos germanófilos en Estados Unidos y en el Canadá para crear dificultades a los aliados en sus aprovisionamientos, y crean también en esos países un ambiente de terror que coarta la iniciativa industrial.

Varios de esos accidentes es indudable que son obra de la fatalidad, de descuidos; pero sería absurdo negar que otros han sido provocados, organizados.

Por consiguiente hay que admitir que un patriotismo llevado al colmo de la exageración y con menosprecio de todas las leyes que rigieron hasta ahora, impulsa a los súbditos de los imperios centrales establecidos en Estados Unidos y en el Canadá a cometer actos ilegales, teniendo sólo presente la defensa a "outrance" de los intereses de su patria.

De esos atentados, muy difíciles de comprobación, no puede responsabilizarse actualmente a los gobiernos de Austria y de Alemania.

Sabido es que Estados Unidos ha establecido un servicio severísimo sobre las comunicaciones que esos imperios envían a sus representantes, y por otra parte no es posible, suponiendo complicidades que rechazamos, que dichos gobiernos confiaran, ni aun en clave, cosas de tamaña importancia a los cables.

Debe suponerse, por lo tanto, que todas esas tentativas criminales del punto de vista del derecho común y reñidas con las prácticas internacionales son simplemente actos voluntarios, depedientes sólo de la acción particular, de la exclusiva iniciativa de elementos exaltadamente patrióticos que creen tal vez sinceramente hacer obra buena para sus países ayudándolos de ese modo en el trance formidable en que se hallan envueltos.

La "moral" que resalta de estos hechos es que la "moral" ha desaparecido que la conciencia humana ha sufrido con la guerra una revolución trastornadora de todos los sentimientos y que sólo existe uno que prima sobre todos los demás, y éste es el patriotismo en todas sus formas más sublimes y más degradantes también.

LA CAMPAÑA EN EL CAUCASO

ECOS DE LA TOMA DE ERZERUM

IMPORTANCIA DE LA VICTORIA RUSA. — TELEGRAMA DE FELICITACION DE M. POINCARE. — RESPUESTA DEL ZAR NICOLAS. — COMENTARIOS DE LOS DIARIOS DE PARIS Y LONDRES. — DETALLES DEL ASALTO A LA FORTALEZA TURCA. — NOTICIAS OFICIALES MOSCOVITAS.

LONDRES, febrero 18. — Los diarios dedican extensos artículos a comentar la victoria alcanzada por los rusos en el Cáucaso. Todos los críticos militares están de acuerdo en reconocer la enorme importancia de la toma de Erzerum y hacen largas consideraciones sobre sus posibles consecuencias.

La conquista de Erzerum abre a los rusos el camino hacia el Asia Menor y amenaza seriamente a las tropas turcas que combaten en la Mesopotamia. Este brillante hecho de armas que será seguido, indudablemente, de otros, obligará a los turcos a abandonar todos los demás teatros de operaciones para dedicarse exclusivamente a defender el camino de Constantinopla.

Según informes de Petrogrado, el número de prisioneros hechos en Erzerum asciende a 50.000 y el de cañones tomados a 1000. Aún no ha sido posible contar todo el enorme botín de guerra.

En los cinco días de combate que precedieron a la toma de Erzerum los turcos tuvieron veinticinco mil bajas, entre muertos y heridos, y perdieron varios centenares de cañones, entre ellos, muchos que habían comprado a la casa Krupp, poco antes de la guerra.

El resto del ejército turco huyó en medio de un terrible temporal de nieve.

Los rusos tratan ahora de romper el flanco meridional del enemigo y la lucha continúa.

Los turcos temían el propósito de destruir las municiones antes de abandonar a Erzerum; pero los rusos los atacaron con tanto vigor y tan rápidamente, que no les dejaron tiempo para incendiar todos los depósitos y la mayor parte de las municiones cayeron en poder de las fuerzas imperiales.

Durante el día de hoy, continuaron las manifestaciones organizadas para celebrar la caída de Erzerum. La muchedumbre recorrió las calles agitando banderas y cantando himnos patrióticos.

En la catedral de Kasan se celebró un tedéum al que asistieron miles de personas, y otros tantos permanecieron fuera de la catedral rezando por el triunfo de las armas rusas.

Los diarios dicen que la toma de Erzerum es el preludio de otros grandes triunfos que llevará a los ejércitos rusos antes del próximo verano, a través de Galitzia y Polonia.

PETROGRADO, febrero 18. — Comunican de Tiflis que en la actualidad el gran duque Nicolás está empeñado en separar la izquierda turca del resto del ejército otomano.

Las fuerzas moscovitas entraron tan rápidamente en Erzerum que los turcos no tuvieron tiempo de destruir las municiones e inutilizar las piezas de artillería.

La batalla que se libró en las cercanías de la fortaleza fué la más terrible de la historia moderna. Los turcos se defendieron heroicamente. Los rusos después que la artillería hubo abierto enormes brechas, atacaron a la bayoneta un fuerte tras otro.

Los artilleros turcos se negaron a rendirse y fueron muertos a bayonetazos.

Las trincheras de los alrededores de la plaza eran excelentes. Habían sido construídas por ingenieros alemanes.

El ejército del zar tendió cortinas de fuego más allá de las trincheras de modo que los turcos que las ocupaban no pudieron huir. Ante el avance de los rusos, la infantería otomana se rindió en masa.

El zar desde el cuartel general ha enviado un mensajero especial al Cáucaso para que felicite al gran duque Nicolás.

LONDRES, febrero 18. — La embajada rusa en esta capital ha declarado que es muy posible que en breve los moscovitas inicien un movimiento ofensivo sobre Trebizonda.

En esta operación contará con la ayuda eficaz de la escuadra. Como se sabe, la escuadra rusa domina completamente en el Mar Negro.

PARIS, febrero 18. — En seguida que se recibió las noticias de la toma de Erzerum el presidente de la República, M. Poincaré, envió al zar de Rusia el siguiente despacho:

"Ruego a V. M. que reciba las calurosas felicitaciones de Francia por el gran éxito que acaba de conseguir en Erzerum el valiente ejército ruso".

El zar contestó:

"Muy sensible a las felicitaciones que habéis dirigido en nombre de Francia, os ruego, señor presidente, aceptar la expresión de mi sincero agradecimiento, así como las seguridades de los sentimientos de profunda fidelidad que unen a Rusia con la valiente nación francesa".

LONDRES, febrero 18. — Los ataques alemanes en el frente Oeste han sido, evidentemente, efectuados con el objeto de imponer a los neutrales, y muy particularmente, a los neutrales de Oriente, pero el gran golpe asestado por los rusos a Erzerum será mucho más eficaz en ese sentido.

Erzerum domina el único camino abierto a los rusos hacia el Bósforo. Trebizonda no resistirá probablemente, mucho tiempo, y los aliados tendrán, entonces, una línea ininterrumpida desde el mar Negro hasta la extremidad nordeste de la Mesopotamia.

Además de las tropas que conquistaron Erzerum, los rusos tienen dos ejércitos en el Cáucaso, de los cuales uno en el litoral del mar Negro y el otro en la región del lago Van.

La toma de Erzerum hace desaparecer el obstáculo principal que se oponía a los "raids" contra las comunicaciones turcas con la Mesopotamia, y facilita el avance anglo-ruso hacia Bagdad.

Es también interesante hacer notar que las matanzas de armenios estaban organizadas en Erzerum.

Se estima que los turcos perdieron 80.000 hombres, durante las tres semanas que precedieron al asalto de los fuertes del sur. 75.000 están perfectamente equipados; de éstos 40.000 eran necesarios para defender la ciudad y los fuertes.

La falta de tropas de campaña para los reductos exteriores permitió la destrucción de la fortaleza, con ayuda de la artillería de largo alcance.

PETROGRADO, febrero 18. — El ministerio publicó el siguente boletín:

"Nuevas informaciones recibidas anuncian que en la primera línea de los fuertes de Erzerum fueron tomados otros 25 cañones.

En la región del fuerte Taft, a veinte verstas de Erzerum, fueron hechos prisioneros 39 oficiales y 1413 áskaris.

Nuestras tropas ocupan la fortaleza de Erzerum. Se procede a la computación del número de los prisioneros y del botín que hicimos.

La ciudad de Erzerum fué incendiada en muchas partes."

LONDRES, febrero 18. — El rey Jorge de Inglaterra felicitó cordialmente al zar Nicolás de Rusia por la victoria que tuvieron sus valientes tropas en Erzerum, confiando en sus incalculables consecuencias.

En el frente oriental

Ataque aereo a Dwinks

Los rusos rechazados en Kormin

PETROGRADO, febrero 18. — Las operaciones en el frente que se extiende desde el golfo de Riga hasta la frontera rumana se han paralizado casi por completo. En todas partes reina una calma casi absoluta y hay días en que si no fuera po runo que otro cañoneo se diría que las hostilidades han cesado.

Los aviadores rusos muestran de cuando en cuando alguna actividad. Anoche realizaron con éxito un ataque contra las posiciones austriacos en el Strypa. Los aeroplanos moscovitas recorrieron las líneas enemigas arrojando numerosas bombas.

A pesar del violento fuego que se les hizo desde las trincheras austriacas, los aeroplanos regresaron indemnes a su base.

COPENHAGUE, febrero 18. — Comunican de Berlín que en el sector de Riga se libró ayer un vivo combate de artillería, en el cual los alemanes afirmaron una vez más su ascendiente.

Una escuadrilla aérea alemana arrojó bombas en la ciudad de Dwinsk y en el ferrocarril de Wilhika, causando daños considerables. Los aviadores pudieron observar numerosos incendios.

Los rusos efectuaron ayer una serie de ataques contra las posiciones austriacas de Korniw, al sur de Berestamy; pero, a pesar de todos sus esfuerzos y sacrificios, se vieron obligados a retroceder a sus propias trincheras. La lucha fué encarnizada y larga. Las ametralladoras austriacas causaron enormes estragos en las columnas atacantes. El terreno situado frente a las posiciones austro-húngaras quedó cubierto de cadáveres rusos.

Nuevos créditos ingleses

LONDRES, febrero 18. — Se anuncia oficialmente que el jefe del gabinete, Mr. Asquith, pedirá a la Cámara de los Comunes, en la sesión del lunes nuevos créditos por valor de cuatrocientos millones de libras esterlinas.

En el frente austro-italiano

Combates en Monte Rombom

Acciones en el frente de Oslavia

LUCHA DE MINAS EN DOBERDO

Cañoneos en diversos frentes

ROMA, febrero 18. — Firmado por el generalísimo Cadorna dióse al público el siguiente informe relativo a las últimas operaciones realizadas en los diversos frentes:

"Un destacamento enemigo de 27 soldados de landwehr intentó sorprender uno de nuestros puestos avanzados en el monte Rombou. Lo atacamos y lo rechazamos, haciendo prisionero a su comandante.

"Nuestras patrullas encontraron en el sector de Sabotino y en el frente del Carso muchos fusiles abandonados.

"Anoche hubo una vigorosa acción en el frente de Oslavia. Nuestra artillería redujo a silencio las baterías enemigas, Redujimos también a silencio las baterías enemigas cerca de Gorizia y Savogna.

"Uno de nuestros voladores bombardeó el pueblo de Nabresina."

NUEVA YORK, febrero 18. — Telegrafían de Berlín que se han recibido en esa capital los siguientes informes oficiales dados por el estado mayor general austriaco referentes a las operaciones en la frontera de Italia:

"En el frente italiano continúan los combates de artillería en el distrito del litoral y porción adyacente del frente de Carnia.

"En el sector de Doberdo progresan los combates con minas y granadas de mano.

"En los puestos avanzados italianos de Javerek han sido éstos expulsados por octava vez. El terreno al frente de nuestra nueva posición en el distrito de Rombon está cubierto de cadáveres enemigos.

"La artillería italiana cañoneó varias aldeas en el valle de Canale y en el distrito de Rombon, así como las cabezas de puente de Tolmino y Gorizia.

"Fué rechazado un ataque llevado por el enemigo contra el monte San Michele.

"En Pola, nuestra artillería hizo descender un aeroplano italiano, y fueron hechos prisioneros el piloto y el observador que le acompañaba."

ROMA, febrero 18. — Parece confirmarse que Su Santidad Benedicto XV envió oportunamente una protesta al gobierno de Austria por el bombardeo aéreo de varios templos.

El Pontífice se halla muy afligido por los excesos de las tropas austro-húngaras y manifestando que es inexplicable que un pueblo tan cristiano olvide los respetos que se deben a la religión.

ROMA, febrero 18. — Aun no se ha fijado la fecha de la partida del jefe del gabinete Hon. Salandra a París; pero sábese que se ausentará antes de los demás delegados a la conferencia que los aliados celebrarán en la capital francesa.

SITUACION MILITAR

LA CAMPAÑA EN EL CAUCASO. — ECOS DE LA TOMA DE ERZERUM. — IMPORTANCIA DE ESA CONQUISTA RUSA. — COMENTARIOS DE LA PRENSA ALIADA. — LAS OPERACIONES EN FRANCIA. — EN EL FRENTE ORIENTAL. — LA GUERRA AUSTRO-ITALIANA. — EN EL IRAK Y CERCA DE ADEN.

La toma de Erzerum por los rusos ha producido inmenso júbilo en Petrogrado y en las demás capitales de la cuádruple alianza. Los críticos militares — y algunas personas que no lo son, como un diplomático inglés a quien se describe como muy conocedor de las cuestiones de Oriente — han publicado extensos artículos para demostrar la gran importancia de ese notable hecho de armas. Esta victoria rusa es considerada uno de los acontecimientos de mayor significación de esta guerra. El diplomático aludido ha llegado en su fervoroso entusiasmo hasta llamarla "hazaña maravillosa". La toma de Erzerum pertenece casi a la categoría de los milagros, según la febril exaltación de algunos críticos apasionados.

Evidentemente, la pérdida de esa fortaleza es de suma gravedad para los turcos. Estos ahora se verán obligados a fijar toda su atención en la campaña del Cáucaso y a descuidar otros teatros de operaciones. Es fácil comprender lo que ha pasado. Los turcos, empeñados primero en sus operaciones en los Dardanelos, que coronó el éxito más completo, y atareados luego en impedir la ocupación de Bagdad por los ingleses, resolvieron mantenerse a la defensiva en el Cáucaso. Guióles en esto un desconocimiento del espíritu audaz y emprendedor del Gran duque Nicolás. Además, las circunstancias eran propicias a la adopción de esa actitud. Ocupaban allí posiciones excelentes y contaban con las grandes dificultades que carecen las montañas del Cáucaso para una ofensiva en invierno. Descuidaron su frente y mandaron todas las tropas disponibles a los Balcanes, a la Mesopotamia y a la región de Aden. En estas dos últimas zonas su situación es brillante. En la Mesopotamia están sitiando a 50.000 ingleses en Kut-el-Amara y acaban de derrotar a dos columnas británicas, una en Sheik-Sad y otra cerca de Korna. En Aden han obligado a los ingleses a refugiarse en el mencionado puesto y colocarse bajo la protección de los cañones de la escuadra.

Los rusos no duermen. Los rusos, bravos y leales, que ya una vez sacrificaron un ejército y a uno de sus mejores generales en la Prusia Oriental para disminuir la presión de von Kluck sobre París, decidieron también en esta ocasión empeñar un movimiento en condiciones desfavorabes para mejorar la situación de sus aliados. Esta vez han sido más felices que en 1914. El gran duque Nicolás, uno de los grandes capitanes de esta guerra, vió que los ingleses se hallaban mal en el Irak y en Aden, vió que los turcos enviaban numerosas tropas a reforzar las líneas búlgaras y alemanas en la frontera griega, y resolvió dar un golpe formidable. Y lo ha dado. Con ingentes sacrificios, dejando parte de sus fuerzas tendidas en los desfiladeros y sobre las nieves implacables del Cáucaso, inició un ataque violentísimo y por sorpresa contra el centro turco. Tuvo un éxito completo, pues a los pocos días de comenzada la ofensiva, avanzando con paso de vencedor, pisando los talones de los otomanos derrotados, se encontró frente a los fuertes exteriores de Erzerum. Su marcha fué tan rápida y los caminos son tan malos en aquella región que permaneció casi inactivo ante el objeto de sus anhelos, en espera de la artillería de sitio para emprender el asalto de la fortaleza. Por lo demás, la energía y rapidez de la ofensiva habrán desmoralizado tanto a los turcos que, cinco días después de empezado el bombardeo la célebre plaza se hallaba en sus manos. Aun se ignora a cuánto asciende el número de prisioneros y la cantidad del botín.

Indudablemente la situación de los turcos está muy lejos de ser halagüeña. Tener que realizar una retirada con un jefe de las dotes del gran duque Nicolás detrás, es cosa en verdad poco prometedora. La cosa se agrava cuando se piensa en la considerable superioridad numérica de los rusos. No creemos, como los periodistas de Londres y París, que Constantinopla está amenazada. Hay mucha tierra que recorrer todavía. Pero no podemos dejar de reconocer que los turcos están atravesando el momento más crítico para ellos desde que estalló la guerra. Si no les es posible contener a los rusos y los dejan avanzar hacia el sur, pronto tendrán que disminuir su presión sobre los ingleses en la Mesopotamia y ponerse a la defensiva para acudir en auxilio de los derrotados en Erzerum. En la actualidad ya se han visto obligados a retirar muchas tropas, quizás todas sus tropas, de las líneas que quedan en la frontera griega. Esta es la primera consecuencia importante de la victoria rusa. Esperemos a ver si se producen otras.

En las líneas de Francia y Flandes, en el frente oriental, en el frente austro-italiano, en la Mesopotamia y en Aden no ha ocurrido nada digno de mención. Parece que tanto italianos, franceses e ingleses como austriacos, alemanes y búlgaros, se hubieran convertido en simples espectadores de la hazaña moscovita, mejor dicho, del duelo formidable que hoy, como otras veces en el pasado, libran el imperio ruso y el imperio otomano.

FRENTE OCCIDENTAL

Detalles de las últimas operaciones militares

COMBATES AL SUR DE ALSACIA. — DUELO DE ARTILLERIA. — LUCHA CON GRANADAS.—TEMPESTAD EN LAS LINEAS. — TRINCHERAS INUNDADAS. — CAMINOS INTERRUMPIDOS. — LOS OFICIALES PRISIONEROS. — OTRAS INFORMACIONES.

PARIS, febrero 18. — Confírmase el quebranto de la ofensiva alemana en casi todos los puntos del frente; pero sigue, según se asegura, batallándose enérgicamente al Sur de Alsacia, y dice que el kronprinz asumió el mando de esas líneas, además de las del Argona.

Aun cuando los boletines oficiales no mencionan esos combates, que se reputan muy sangrientos, de fuente suiza recibense informaciones, al parecer fidedignas, sobre esas acciones.

He aquí dichas noticias:

"Los alemanes, al Sur de Alsacia, dieron grandes cargas en formación cerrada y sufrieron muchas bajas. A la tempestad de artillería desarrollada por los prusianos, las baterías francesas de grande y máximo calibre respondieron eficazmente, tomando parte en la acción algunos de los fuertes franceses.

"La infantería francesa, después de la acción de la artillería avanzó y entonces los cañones enemigos redoblaron de actividad, quedando el suelo lleno de cadáveres franceses.

"Los duelos de artillería en el frente de Seppois ha sido de una violencia inesperada.

"En el territorio alsaciano se oyó el formidable e incesante tronar de los cañones y en puntos distantes 25 kilómetros del campo de batalla percíbense claramente los estampidos.

"Los campesinos de los pueblos suizos fronterizos manifiestan que cuando se empeñó la batalla se hallaban en la iglesia, y que el templo temblaba al producirse las explosiones.

PARIS, febrero 18. — Apareció el siguiente comunicado subscripto por el estado mayor general, dando cuenta de las últimas operaciones:

"En Bélgica bombardeamos violentamente las organizaciones alemanas en dirección de Steenstraate y frente a Boesinghe.

"En el Artois el enemigo hizo explotar una mina al borde de la carretera de Lila. Ocupamos el cráter abierto por la explosión.

"Entre Soissons y Reims bombardeamos tropas alemanas en marcha en la región de Condé-sur-Aisne. Cañoneamos, además, las obras de defensa enemigas al norte de Soissons.

"En el resto del frente hubo alguna actividad de artillería".

LONDRES, febrero 18. — El War Office permitió la publicación del siguiente boletín:

"En la madrugada de ayer los alemanes volaron dos minas, la primera cerca de la fosa número 8, la segunda al sur de Loos. Después de la explosión el enemigo trató de ocupar el cráter, pero nuestro nutrido fuego lo rechazó y nosotros ocupamos los bordes del mismo.

"Hoy bombardeamos la trinchera cerca del reducto Hohenzollern y el este de Armentiéres.

"No ha habido cambios en las situaciones entre Ipres y el canal Comines y entre Ipres y el ferrocarril Comines".

NUEVA YORK, febrero 18. — De Berlín transmiten el siguiente despacho muy lacónico sobre el resultado de las operaciones realizadas en el Oeste:

"Mientras limpiábamos nuestra nueva posición en Sep-le-Haut, encontramos otros ocho lanzabombas franceses".

PARIS, febrero 18. — La tempestad que se abatía sobre el norte y oeste de Francia, abarcó también el extenso radio de las líneas.

En el frente de batalla la tempestad adquirió graves proporciones, no habiéndose registrado otra igual desde que comenzó la guerra, especialmente en la región del Artois.

El viento huracanado destruyó los abrigos y las copiosas lluvias inundaron las trincheras y las carreteras, convirtiéndolas en lagos de lodo.

Los pequeños pueblos situados detrás de la línea de combate han sufrido enormes destrozos.

PARIS, febrero 18. — Entre Alemania y Francia se llegó a un acuerdo para determinar la situación de los oficiales prisioneros.

Aquellos que se encuentran cautivos en Francia, recibirán mensualmente el sueldo de oficiales franceses en vacaciones.

Idéntico procedimiento aplicará Alemania a los oficiales republicanos que se hallan en su poder.

En este arreglo intervino como misión el gobierno de los Estados Unidos, representado por sus embajadores en París y Berlín.

NUEVA YORK, febrero 18. — Comunicaciones telegráficas de Berlín hacen saber que en poder de algunos prisioneros franceses tomados en la batalla librada al sur del Somme, se halló la siguiente orden día, de fecha 2 de junio de 1915, firmada por el general Dubois:

"El comandante del ejército ha sabido con indignación que en varios puntos del frente se ha conversado con los alemanes y hasta se les ha estrechado la mano. Al comandante no le es posible comprender cómo un francés puede rebajarse hasta tender la mano a los bandidos, incendiarios, destructores, asesinos de mujeres, niños y ancianos, que traidoramente matan a los prisioneros y ultiman en medio de torturas a los heridos".

La información semioficial añade que la orden concluye señalando castigos severos a los oficiales y soldados que hablen amistosamente con los alemanes.

ROMA, febrero 18. — Carece totalmente de exactitud el rumor de que el rey Victor Manuel regresará a Roma mientras dure la ausencia del generalísimo Cadorna que se dispone a realizar una visita oficial a Francia.

ROMA, febrero 18. — Da lugar a muchos y variados comentarios la detención del conocido ingeniero Camponaro, director de los ferrocarriles solentinos.

El proceso de este técnico es de carácter militar.

Guárdase absoluta reserva sobre los motivos que han originado la causa que se le instruye.

SATISFACCION DE ALEMANIA A HOLANDA

AMSTERDAM, febrero 18. — El gobierno alemán envió al gobierno holandés una nueva comunicación respecto al vapor holandés "Artemis", hundido por un torpedero alemán, después que el comandante alemán se hubiera asegurado que el "Artemis" era un buque neutral y no transportaba ningún contrabando.

El gobierno alemán reconoce que ese comandante cometió un yerro, y obró sin justa causa, y en consecuencia Alemania expresa su pesar y ofrece pagar una indemnización.

El problema del combustible

Explotación de Comodoro Rivadavia

Nuevo informe de la comisión administradora

LA RESPONSABILIDAD DEL PODER EJECUTIVO

TRECE MAS DOCE IGUAL VEINTICUATRO

ARGUMENTOS ILEVANTABLES

Perdone el lector si nuestra exposición resulta un tanto acidentada. Es este asunto tan vasto y tan grave y ha adquirido una actualidad tan palpitante, que las ocurrencias del día obligan el nuevo paréntesis.

Es, esta vez, el informe de la comisión administradora de Comodoro Rivadavia, informe que comprende desde la iniciación de las tareas, hasta la fecha; pieza larga, pesada, informe y lamentable, desde cualquier punto de vista que se la considere, terminada con precipitación, y destinada, por su oportunidad, a atenuar la campaña en que estamos empeñados, reverso de una medalla que la opinión juzgará con su recto criterio.

Resulta evidente el propósito. Bastará recordar para comprobarlo, que la comisión, en el deseo de impresionar favorablemente al gobierno y al público, reedita, en la actual, la antigua memoria.

No hay precedente de que una repartición pública vuelva sobre antecedentes y hechos a los cuales ya se ha referido en documentos oficiales. La tarea, sobre ser inútil, resultaría interminable.

¿Por qué razón prescinde la comisión de su memoria correspondiente a los años 1912 y 1913?

Sencillamente por el prurito de amuchar, de magnificar la deficiente labor. Ochenta y ocho páginas tenía la memoria anterior y nada faltaba en ella, ni siquiera una tercera parte sobre "lo que debería hacerse"; programa que constituye un proceso planteado por la misma comisión, como lo probaremos oportunamente.

Nos es imposible, en las presentes circunstancias, analizar punto por punto la nueva memoria. Lo haremos en el curso de nuestra exposición, cuando comparemos la realidad con las pintorescas y frágiles afirmaciones de la comisión.

Pero no es posible prescindir de algunas notas, tomadas al recorrer el indigesto documento.

Una misión extraordinaria—

Dice el informe:

"El poder ejecutivo, decidiéndose a ensayar directamente la explotación de la zona reservada, creó por decreto del 24 de diciembre del mismo año la dirección general, nombrando una comisión administradora, que debía proponer al poder ejecutivo todas las medidas que creyere indispensables para la inmediata iniciación de los trabajos mineros, mientras una ley no fijase sus facultades, facilitando su acción con la amplitud necesaria para asegurar el éxito industrial y comercial de la explotación que se le encomendaba".

La comisión no se conforma con el programa, tan claro e importante, de "asegurar el éxito industrial y comercial de la explotación que se le encomendaba" y agrega, ya por su cuenta, previo reconocimiento tardío de una irregularidad injustificable:

"La dirección ha comprobado plenamente la posibilidad de vender ahora el combustible nacional entre 35 y 40 $ la tonelada, pues opina que la actitud del gobierno, entregando el petróleo a un precio tan bajo como el actual, dado el precio a que ha llegado el carbón, viene a constituir un verdadero privilegio para los que lo reciben. Esa situación, que desde algún tiempo a esta parte viene preocupando la atención de la comisión, la ha inducido a buscar, para la distribución del producto, una solución más equitativa, cual sería la de entregarlo preferentemente a aquellas industrias en las cuales el factor combustible es elemento predominante en los gastos de producción, y, al efecto, se preocupa de hacer una investigación por intermedio de la dirección de comercio e industria".

¡La comisión proteccionista! Es en verdad extraordinario el nuevo programa de la comisión. Ya no se conforma con "asegurar el éxito industrial y comercial de la explotación", infructuosamente reclamado por la opinión hace tanto tiempo. Ahora va a decidirse a buscar industrias, para extender su ala protectora fuera de sus dominios.

Proceso al Poder Ejecutivo—

Pero nada es tan grave en el informe como el proceso al Poder Ejecutivo.

Refiriéndose a nuestro reportaje al ministro de marina, dice la comisión:

"Como en un reportaje al ministro de marina se dice que aquél ha manifestado que tuvo que ayudar a la comisión por no haber ella adquirido los transportes necesarios en tiempo oportuno y que, a consecuencia de tal imprevisión se ha bisto obligada a pagar precios exhorbitantes, creo necesario hacer una rectificación.

Si la comisión no compró un buque estanque antes de la guerra, fué porque carecía en absoluto de fondos para tal objeto y por eso se limitó a fletar el buque estanque Waneta, poniendo previsoramente una cláusula de opción de compra, que si no se cumplió fué por haber sobrevenido la guerra dando lugar a la medida tomada por el gobierno inglés a que antes me he referido. En todo caso, de lo único que el ministro de marina podría acusar a la dirección sería de no haber previsto la guerra".

El tono y los términos no corresponden, sin duda, a una repartición dependiente del Poder Ejecutivo. Pero no es todo, aún.

"Con fecha 14 de octubre de 1915, agrega, el poder ejecutivo en acuerdo de ministros, autorizó que se encomendara la construcción de un buque-estanque a los astilleros de Fore River, interviniendo en el contrato la comisión naval argentina en los Estados Unidos, ordenando el mismo decreto que se entregara, por tesorería, a la comisión el importe de la primera cuota, o sean 140.000 $ moneda nacional.

Debido a dificultades de trámite administrativo, ocurrió que, en la oportunidad requerida, no se entregase a la comisión sino parte de aquella suma, y como no era correcto demorar la remisión, la dirección se vió obligada a adelantar, de sus propios fondos, el saldo respectivo.

Con el buque encomendado a la compañía Great Lakes, ocurrió algo más grave.

El 30 de diciembre de 1915 el poder ejecutivo, en acuerdo general de ministros, autorizó la construcción de dicho buque, ordenando a la vez la entrega de la primera cuota de 83.346 $ moneda nacional.

Era condición de la oferta de construcción la firma del contrato y abono de la primera cuota el 17 de enero; de lo contrario, la entrega del buque, que había ido convenida para noviembre del corriente año, se postergaría hasta el mes de abril de 1917. Ahora bien: llegó la fecha indicada y la comisión no recibió el dinero para el pago que debía efectuar. Ante los graves perjuicios que significaba el aplazamiento de la entrega de dicho buque, por la causal referida, la comisión aceptó la responsabilidad de girar de sus fondos esa cuota. Todavía se tramita la orden de pago del importe que se ha anticipado.

Esta incidencia, como otras que podrían citarse, dará una idea de los tropiezos que tiene que sufrir una administración que no cuenta con los recursos en el tiempo esperado".

Por mucho que el señor presidente de la república, y los ministros de agricultura, hacienda y marina no quieran darse por aludidos, la manifestación es categórica.

¡Ya empiezan a cargar con el fracaso de Comodoro Rivadavia! La comisión, previsoramente, abre el paraguas...

13 + 12 = 24.—

¡Es curiosísima la aritmética de la comisión!

Léase:

"Debido a la escasez de buques-estanques y a la carestía de fletes marítimos, la comisión se vió obligada a renovar el fletamento del buque-estanque Waneta, en condiciones onerosas, y la diferencia de precio ha dado por resultado que el promedio de flete por tonelada de petróleo transportada a Buenos Aires haya sufrido una elevación de 4 $, más o menos, costando, de consiguiente, el transporte en ese buque, 13 $ la tonelada.

Trece pesos de transporte por tonelada: léase bien.

Y agrega el peregrino informe:

"De los datos que arroja nuestra contabilidad y cálculos estadísticos, la dirección llega a la conclusión de que en el presente, la producción de una tonelada de petróleo en la boca-mina, representa un costo de doce pesos nacionales. Agregando el flete a Buenos Aires, se tiene un precio de 24 $; de manera que vendiéndose, como se está vendiendo el petróleo, a 24 $ la tonelada, en la actualidad, la utilidad líquida que antes se percibía no existe. Por esto habrá que aumentar el precio del petróleo".

Trece de transporte y doce de producción..... veinticuatro!!

La verdad no puede ser ni más cruda, ni más abrumadora: **¡¡hemos estado vendiendo por veinticuatro lo que costaba veinticinco!!**

Graves responsabilidades—

Para terminar: no recogeremos alusiones reiteradas, porque esas alusiones determinaron oportunamente nuestra campaña; pero sí diremos terminantemente que una de las ventajas de ella ha sido recordar a la Comisión lo que sostenía en su memoria de 1912 y 1913 pág. 87, es decir, que no se debía hacer competencia de precio dando el artículo de regalo a algunos consumidores privilegiados.

El art. 16 de la ley 9648 vigente establece que el total de la venta de petróleo de Comodoro Rivadavia se destinará a mejorar la explotación de dichos yacimientos, en la adquisición de medios de transporte y en la instalación de depósitos.

El art. 17 autoriza la venta privada, pero no deroga el principio general de la ley de contabilidad art. 32 que señala el mejor precio como base de toda operación de compra-venta por cuenta de la Nación.

Entre las atribuciones del P. E. art. 86 inc. 13 de la Constitución está la de recaudar las rentas y decretar su inversión con arreglo a la ley.

El mismo Congreso está obligado por el art. 16 y por los inc. 1, 2 y 16 del art. 67 a la más absoluta igualdad general a todos los habitantes del país en cuanto a cargos y beneficios.

Dar por 24 lo que vale 60 es hacer un regalo a unos pocos favorecidos, con perjuicio de la masa y especialmente de las mejoras de la explotación que impone el art. 16 de la ley vigente.

Lo que el país necesita no es que un puñado de industriales obtengan el favor de un combustible barato, con el que puedan enriquecerse o hacer una competencia desleal a los no favorecidos; sino una producción amplia, un transporte fácil, con depósitos abundantes. No teniendo otros fondos que el millón del escuálido anexo L y las facilidades del art. 16, es urgente obtener de la explotación los medios de ampliarla con sus propios elementos.

Carecer de lo indispensable para comprar una perforadora, completar el taller de reparaciones o adquirir un buque-tánque y regalar el 60 o o del producido del petróleo es un absurdo que perfila esta famosa administración.

No queremos pintar el caso con colores sombríos, pero la Constitución, la ley de presupuesto, la de contabilidad y el mismo Código penal, en el cápitulo de la malversación, lloran a gritos contra esta manera de tirar por la ventana los bienes de la Nación.

Es preciso, pues, que la administración de Comodoro Rivadavia se haga en los términos del decreto inicial de diciembre 24 de 1910 en su art. 2, cuando se refiere a una acción amplia para asegurar el éxito industrial y comercial de la explotación.

El escrutinio santafesino

CONTINUA LA OPERACION

Persecución de elementos sospechosos

EXPLOSION DE UNA LANCHA-UN MUERTO

SANTA FE, febrero 18. — Se reanudó esta mañana la operación del escrutinio. Reina hasta este momento completa calma en esta ciudad y en el resto de la provincia.

SANTA FE, febrero 18. — Enterada la autoridad de que por el río venía, con rumbo a esta ciudad, una banda de 40 individuos encabezada por el señor Diez con el propósito de promover desorden, dispuso que la policía del puerto saliera en su persecución.

Los sospechosos, al verse descubiertos, se dieron a la fuga, pero a la altura de Puerto Aragón la lancha hizo explosión y sus ocupantes se arrojaron al agua, llegando a nado hasta el paraje denominado Isla, donde se entregaron.

El jefe político que los perseguía para dispersarlos, encontró el cadáver de un hombre que presentaba una herida en la cabeza.

Se supone que el hombre fué muerto por la explosión de la lancha.

Fuera de este suceso sin importancia, en toda la localidad de la provincia reina la mayor calma.

SANTA FE, febrero 18. — El resumen del escrutinio practicado ayer da al candidato Thedy 5 electores, al señor Lehmann 4 y al señor Mosca 3, correspondiendo a los departamentos de Belgrano 2, a Caseros 3, a Castellanos 4 y a Constitución 3.

SANTA FE, febrero 18. — Acaba de terminar el escrutinio de Garay, con el siguiente resultado: Mosca 765 votos y Lehmann 343.

SANTA FE, febrero 18. — Los legisladores triunfantes en los departamentos escrutados y que en tal carácter han sido proclamados por la junta electoral, son los siguientes:

Por Caseros: diputados: Luis M. Mattos con 1650 votos y doctor Nemesio García con 1643.

Por Castellanos: diputados: Carlos Bonazzola y Demariano Vizconti.

Por Constitución: senador: Juan Cepeda, con 1835 votos; diputados: Fernando Centeno con 1922 y Juan M. Madariaga con 1920.

Por Garay: diputado: Julio Raciné.

SANTA FE, febrero 18. — El escrutinio resulta laborioso, pues se interrumpe constantemente con incidencias motivadas por el criterio estrictísimo con que la junta encara los casos posibles de anulaciones de mesas.

El presidente de la junta, doctor Passeggi, insiste en manifestar que no admite discusiones, puesto que los asistentes han sido invitados a simple título de presenciar la operación.

En la mesa 4 de Helvecia (Garay), ocurrió uno de estos casos. El acta de apertura dice el presidente que está en forma, pero el acta de clausura, que hace constar que sufragaron 118 electores, no tiene firmas, encontrándose en cambio el acta del escrutinio en las condiciones que marca la ley. El presidente opina que debe aprobarse el acta y en este sentido funda ampliamente su voto. Se adhiere al voto del presidente el Sr. Casas. El señor López Zamora funda su voto en igual sentido. También votan por el temperamento los señores Rodríguez y Sarsotti. La mesa 4a. se acepta, pues, con la protesta de algunos fiscales.

SANTA FE, febrero 18. — A las 10 de la mañana comenzó el escrutinio del departamento de General López.

SANTA FE, febrero 18. — Los primeros resultados del escrutinio de General López son los siguientes: Teodolina: Mosca 143 votos, Lehmann 191, Thedy 3.

Welwrigth: Mosca 115 votos, Lehmann 101, Thedy 5.

Maggiolo: Mosca 57 votos, Lehmann 137, Thedy 30.

Carmen: Mosca 75 votos, Lehmann 84 Thedy 83.

Sigue el escrutinio del distrio de Venado Tuerto. En la segunda mesa el acta carece de firma.

SANTA FE, febrero 18 (12.10 p. m.) — En este momento termina el escrutinio de General López con el siguiente resultado: Mosca 2192 votos, Lehmann 2116, Thedy 584.

SANTA FE, febrero 18. — He aquí algunos detalles del escrutinio de General López, cuyos resultados comuniqué en un despacho anterior:

Venado Tuerto: Mosca 432 votos, Lehmann 405, Thedy 19.

Alvear: Mosca 161 votos, Lehmann 66, Thedy, cero.

Villa Cañás: Mosca 80, Lehmann 160, Thedy 83.

Melincué: Mosca 17, Lehmann 56, Thedy 19.

En Villa Cañas se anula la mesa 3a. por no estar firmada. En esa mesa había triunfado el candidato Lehmann por 26 votos.

La 2a. mesa de Alvear se encuentra en las mismas condiciones de la de Helvecia, departamento de Garay, y fué aprobada.

SANTA FE, febrero 18. — En vista del telegrama enviado por los partidarios del señor Lehmann al presidente de la junta, ésta ha resuelto proceder con igual criterio que al denunciado, para todos los casos sin excepción, a fin de que cualesquiera sean los partidos favorecidos o perjudicados reciban iguales efectos con iguales casos.

SANTA FE, febrero 18. — Se han cambiado esta mañana las siguientes comunicaciones: Al señor presidente de la junta electoral de la provincia, doctor José María Passeggi: Cumplo con el deber de poner en conocimiento del señor presidente de esa honorable junta que se encuentran depositadas en la secretaría del senado las actas duplicadas que contienen el resultado de los comicios del 6 del corriente. Interpretando racionalmente la ley, veo que esos documentos pueden y deben servir a esa honorable junta para esclarecer los casos de duda que pudieran perturbar su recto criterio, y en tal concepto pongo a disposición de esa honorable junta, en la secretaría del senado y con las formalidades de estilo, las actas correspondientes al departamento que ella escruta, conforme con que la honorable junta aceptará este ofrecimiento, máxime cuando por la ley electoral es esa honorable junta la que debe otorgar también los diplomas a los legisladores que tuviesen mayoría de sufragios. Saludo, etc.—Firmado: Ricardo Caballero, presidente del senado; Luis Bonaparte, secretario.

Señor presidente del senado: Tengo el agrado de comunicar al señor presidente del honorable senado que he considerado la comunicación en que cree que esas actas pueden y deben servir para esclarecer casos dudosos, poniendo al efecto a disposición de esta junta las actas correspondientes al departamento que se escruta. Creo que el control y la identidad de dos ejemplares de las actas no corresponde a la honorable junta "que está llamada a juzgar las condiciones de forma de las actas que ella recibe y al tenor de sus respectivas constancias".—Firmado: Passeggi, presidente; B. Aldao, secretario; L. Puy, secretario'.

SANTA FE, febrero 18. — Otros detalles del escrutinio de General López:

Lozarino: Mosca 227 votos, Lehmann 244, Elody 76.

Elortondo: Mosca 173 votos. Lehmann 143, Thedy 24.

Rufino: Mosca 292, Lehmann 215, Thedy 107 votos.

San Gregorio: Mosca 166, Lehmann 168, Thedy 1.

Total de General López: Mosca 2192 votos, Lehmann 2126, Thedy 584, socialistas 101.

Resultó electo diputado el señor J. Monto y electores los señores M. Vera, Crucelles, H. Gregoratti y Angel Boro.

Se pasa a cuarto intermedio hasta las 2 de la tarde.

SANTA FE, febrero 18. — Poco después de las 2 la junta reanudó el escrutinio. Se empieza a escrutar el departamento General Obligado.

SANTA FE, febrero 18. — Por no haber coentstado el presidente de la junta el acta que le envió el presidente del senado, éste se dirigió telegráficamente en queja al ministro del interior.

Más tarde el doctor Passeggi contestó al doctor Caballero en la forma en que ya he comunicado a ese diario en un telegrama anterior.

SANTA FE, febrero 18. — La mesa 6.a de Rufino fué anulada por no estar firmada el acta de escrutinio. En esta mesa triunfaba el señor Mosca por 46 votos, lo que atestigua una vez más la imparcialidad de la junta.

ROSARIO, febrero 18. — Mantiénese la expectativa pública con las noticias del escrutinio que llegan de Santa Fe.

Las pizarras de los diarios anuncian que el doctor Díez Etchevehere, caudillo demócrata del departamento San Gerónimo, se ha levantado en armas contra las autoridades, fugando a las islas con la gente que lo acompañaba.

Por conducto privado tuve información telegráfica de Etchevehere. Este manifiesta que habiéndose asaltado su estancia, vióse obligado a fugar a Paraná.

UNA ACLARACION

Días pasados al dar cuenta de las personas que visitaron en su estudio de la avenida de Mayo al senador doctor Crotto, mencionamos al doctor José S. Salinas entre los que lo hicieron como delegados del partido Radical.

Debemos hacer presente que la visita del doctor Salinas no tuvo más objeto que saludar al antiguo amigo, pues no interviene actualmente en la labor partidaria en virtud de que desempeña el cargo de inspector de escuelas nacionales en Jujuy.

IMPORTACION DE BEBIDAS ALCOHOLICAS

Resolución confirmada

El ministerio de Hacienda por resolución de la fecha, confirma la de fecha 24 de diciembre pasado, en la cual se denegó a los señores Portalis y Cía. Ltda. la devolución de la suma de 1921.20 pesos que habían abonado en conceptos de diferencia de impuesto entre las leyes 9470 y 9647, sobre una partida de bebidas alcohólicas importadas, que fué fraccionada en botellas hasta un litro de 3.a categoría.

De confirmar el fallo anterior, el ministerio de hacienda lo hace considerando que en el escrito de reconsideración interpuesto, no se alega ninguna razón de hecho, ni de orden legal.

Territorios Nacionales

ACCIDENTE AL GOBERNADOR DE SANTA CRUZ

El coronel César Lobos, gobernador del territorio de Santa Cruz, comunicó hoy a la dirección general de Territorios que en el día de ayer, mientras se disponía a efectuar una inspección a la chacra experimental que tiene la gobernación de Río Chico, rodó el caballo que montaba, ocasionándole heridas internas la caída.

Felizmente, atendido a tiempo, pudo evitarse un principio de conmoción producida por el golpe.

GOBERNACION DE LA PAMPPA

Concejo Municipal de Victoria

El gobernador Centeno ha comunicado a la dirección de Territorios que ayer quedó constituído el Concejo Municipal de Victoria, previo juramento de concejales electos y juez de paz.

Estado de la agricultura en Olavarría

Se ha recibido en el Ministerio de Agricultura, el parte mensual, correspondiente al mes de Enero próximo, elevado por el agrónomo regional de Olavarría. Refiriéndose a la cosecha de trigo, dice, que se ha efectuado en formas excelentes, pues las condiciones climatéricas fueron propicias. Los chacareros efectuaron su cosecha por medio de espigadoras trilladoras, del tipo "Australiana" que da muy buenos resultados, por la rapidez con que corta, suprimiendo el hilo del engavillado, que es caro, principalmente en esta época del año, y la mano de obra. Para la siesa, utilizan los agricultores, que poseen grandes extensiones sembradas, la segadora-atadora, la que ocasiona un desperdicio menor, y hace un trabajo perfecto en el levantamiento de la cosecha, puesto que no necesita que el trigo se encuentre bien maduro y seco, su madurez completa lo puede hacer en la parva. Empleando atadoras se amontonan parándolas en número de ocho, doce y más y distribuyéndolas sobre el terreno; cuando están bien secas y aireadas, con ellas se forma la parva que se efectúa en condiciones más o menos prolijas, para impedir y evitar que las lluvias penetren y deterioren el grano, así como el viento la destruya.

Rendimientos. — En esta zona, los rendimientos alcanzados son variables, siendo también diferentes las calidades cultivadas, la fertilidad del suelo, la forma del cultivo, las condiciones climatéricas etc. Sin embargo se puede afirmar en términos generales, que los rendimientos conseguidos son mayores a los del año pasado, como también es mejor la calidad del grano, pues los pesos por hectolitro, dan más peso.

Transacciones. — Se hicieron—ya algunas operaciones comerciales, siendo el precio de venta del trigo en ésta de $ 8.30 los 160 kilos, suma que teniendo en cuenta, las circunstancias actuales deja algo que desear.

Es creencia general entre el elemento agricultor, que cuando los medios de exportación sean mayores, el precio de este cereal será más elevado.

El chacarero que se encuentra adeudando, trata de vender su producto en la forma más rápida posible y a un precio inferior al que se podría pagar, debido a que no puede esperar épocas mejores para la venta, pues es acosado por el dueño del campo, el pulpero y todos aquellos comerciantes que les proporcionaron los medios para realizar sus cultivos y levantar sus cosechas.

Museo Social Argentino

Solicitud de fondos para la celebracion del centenario

El doctor Emilio Frers, en su carácter de presidente de este instituto de información, estudios y acciones sociales se ha dirigido al ministro del Interior, doctor Ortiz, pidiéndole haga acordar a la institución que preside, una parte de los fondos destinados a la celebración del centenario de la independencia.

El doctor Ortiz ha tomado en cuenta el pedido formulado y en la próxima reunión que efectúe la comisión de festejos, lo comunicará a los miembros componentes de la misma.

BUQUE-TANQUE "MINISTRO EZCURRA"

Este transporte de la armada saldrá mañana de Comodoro Rivadavia para el puerto de esta capital conduciendo un cargamento de combustible líquido que descargará en los depósitos de la dársena sur.

Vino y alcohol para Francia

El domingo próximo o el lunes saldrá para Francia el vapor nacional Rawson.

Conducirá 3000 bordalesas de vino y 20 cajones y 1200 tanques de alcohol.

Comisión nacional de casas baratas

Esta tarde se reunirá en el ministerio del Interior la comisión nacional de casas baratas.

Se tratará en esta reunión el asunto de edificación de casas baratas en los terrenos del puerto, que en la actualidad ocupa una comisaría de policía y donde también se han instalados los talleres de automóviles de la misma repartición.

Estos terrenos ya han sido visitados por el presidente de la comisión doctor Alvear, y por el ingeniero Lanusse, quienes conceptúan aptos estos terrenos para las construcciones que se proyectan.

Ferrocarriles del Estado

Fondos acordados

Por decreto de hoy el P. E. mandará entregar la suma de quinientos mil pesos en letras de tesorería, a los ferrocarriles del Estado, para gastos de construcción de vías nuevas, y conservación de las mismas.

La policía y los tenebrosos

Aclarando una situación equívoca

Hemos recibido esta mañana la visita de un alto funcionario policial, con motivo del suelto aparecido ayer en LA EPOCA sobre policía y los tenebrosos.

Reproducimos, con viva satisfacción las manifestaciones:

"En la policía se ha leído con interés el suelto de ayer, referente a los tenebrosos que gravitan sobre el presupuesto.

"Desde luego, se sabe a LA EPOCA un diario serio, al cual es posible acudir para aclarar conceptos y evitar situaciones equívocas.

"Tenemos vivo deseo de dejar las cosas en su lugar, en homenaje a la verdad y por el beneficio de la institución.

"La policía procede con toda actividad y energía en la persecución de los tenebrosos. Hasta el punto, podemos afirmarlo, de que recorriendo los barrios que antes frecuentaban, se notará inmediatamente su desaparición.

"La aplicación de la ley Palacios se efectúa sin contemplaciones y son muchos los tenebrosos que se han refugiado en Avellaneda, Montevideo y Santiago de Chile.

"Ayer, precisamente, la policía de Santiago ha comunicado la llegada de varios tenebrosos, uno de ellos con catorce mujeres.

"Un solo caso podría citarse, en el momento presente, en el cual la policía aparece menos benigna que en los demás; eso es muy fácil de explicar. Se trata de un sujeto que ha solicitado veinte días de permiso para arreglar sus asuntos particulares, antes de marcharse. Caso de excepción, no frecuente y que no merece juicios desfavorables".

El vapor paraguayo Manuel

Procedente de Asunción llegó hoy a la Boca este vapor que hasta ahora pertenecía al gobierno paraguayo el cual lo había comprado a un armador argentino durante la última revolución que realizó el partido Radical de esa república.

Este vapor ha sido comprado por los señores Dodero Hnos., de esta plaza y nuevamente enarbolará la bandera argentina.

Dada su capacidad y como los fletes están muy altos es probable que este vapor sea fletado para conducir cereales y otros frutos del país para el continente europeo.

UNION CIVICA RADICAL

LA CONVENCION DE TUCUMAN

REORGANIZACION DE COMITÉS DEPARTAMENTALES

EN JUJUY, CATAMARCA, TERRITORIO DEL CHACO Y OTROS PUNTOS

ACTIVIDAD EN LA CAPITAL

TUCUMAN

Resultado de la convención. — Reincorporación del doctor Correa Uriburu. — Los candidatos proclamados. — Detalles generales.

TUCUMAN, febrero 18. — La junta de gobierno del partido Radical reincorporó al doctor Patricio Correo Uriburu, de acuerdo con la siguiente moción del doctor Paz Posse, quien dijo que había llegado a su conocimiento en forma insospechable, que el doctor Patricio Correa Uriburu deseaba su reincorporación al partido y como la situación en que se hallaba dicho señor era debida al discurso en que aludió al exponente, éste, inspirado en su propósito de cooperar siempre a dar al partido Radical el mayor prestigio, entusiasmo y solidaridad para afrontar el momento político con la decisión que corresponde, hacía moción para que la junta invitara al doctor Correa Uriburu a reincorporase al partido.

La convención, después de la renuncia de los candidatos proclamados anteriormente, hizo las siguientes designaciones:

A diputados nacionales, doctores Martín S. Berho y Pedro León Cornet.

A legisladores provinciales: por Burruyacu, diputado, Ignacio Lobo; Chicligasta, diputado doctor Miguel Belascuain. Por la capital, senadores Manuel Palacio, doctor De la Rosa; diputados doctor Alberto Aybar Augier, doctor Miguel A. Araoz, Octaviano S. Vera, Horacio Sánchez Loria, Enrique Galván, José Brizuela de la Vega. Por Cruz Alta: senadores Miguel Fugo, Calixto Sal. Por Famaillá, diputados señores Enrique Leudesdorf, doctor Adolfo de la Vega. Por Leales, doctor Manuel Lizondo Borda. Por Monteros, senadores doctor Ignacio S. Toledo, Justo J. Risso, diputados Adolfo P. Antoni, Salustiano J. Coltiño. Por Río Chico, diputados Raúl Castro Videla, Eloy Suárez. Por Tranxas, senador doctor Emilio Terán Frías, diputados doctor Florencio Sal Paz. Por Taff, senadores señor Ernesto Ruiz Huidobro, doctor Rodolfo Berho.

Electores de presidente: Ramón Paz Posse, Juan B. Bascary, Saturnino Lobo, Ernesto Toledo, Miguel Fugo, Javier Díaz Lobo, Enrique Leudesdorf, Manuel Paz, Elías Carranza, Carlos N. Terán, Lauro Bermúdez.

El doctor Berho leyó un discurso, agradeciendo la designación.

Es motivo de comentarios favorables la actitud nobilísima del doctor Paz Posse, que para mantener la unidad del partido solicitó la reincorporación del doctor Correa Uriburu.

✡ ✡ ✡

LA MANIFESTACION DEL 26

Concentración de comités

Se realizará el 26 del corriente, previa una serie de conferencias seccionales, una manifestación en que estarán concentradas las circunscripciones 6.a, 7.a, 8.a, 9.a, 10.a y 11.a.

La primera de ellas realizará antes una conferencia en Avenida La Plata e Independencia, desfilando luego por Independencia, Boedo, Belgrano, Castro Barros y Rivadavia, ya reunida con las demás, hasta el comité de la capital, en donde hablarán los doctores José León Rodeyro y Andrés Ferreyra (hijo), en representación del comité de la 6.a (San Carlos Sud), organizador del acto.

La circunscripción 8.a tiene su conferencia a las 9 p. m. en Matheu y San Juan, uniéndose luego a la manifestación.

✡ ✡ ✡

CONFERENCIAS ANUNCIADAS

Para hoy—

—Del subcomité "Julio Fernández Villanueva", (circunscripción 17.a), inaugurando su nuevo local, en Soler y Bompland, a las 9 p. m., a cargo de los doctores Carlos A. Becú, Benjamín Bonifacio, José León Rodeyro, Laurentino Olascoaga y Horacio González del Solar.

—Del subcomité de la juventud, de la circunscripción 13.a, en San José y Moreno, a las 8.30 p. m.

—Del "Centro Obrero Radical", de la circunscripción 17.a, en Darwin y Vera, a las 8.30 p. m. Hablarán los doctores José González Pagliere, Juan G. Fitz Simón, Italo di Nápoli y señores Gregorio García y Florentino Romero.

—Del subcomité "Bajo de Belgrano", de la circunscripción 16.a, en Blandengues y Juramento, a las 9 p. m., a cargo de los doctores Víctor M. Molina, Andrés Ferreyra (hijo), y los señores Arturo Murray Brown y Domingo Garré.

—De la 8.a, en San Juan y Pozos, a las 9 p. m. Hablarán el diputado nacional doctor Tomás A. Le Bretón y los doctores Víctor M. Molina y Carlos F. Melo.

—Del "Club Radical Maipú" de la circunscripción 16.a en Freyre y Echeverría, a las 8.30, a cargo de los señores Benjamín Bonifacio, Florentino Romero y José Niseggi.

Para mañana—

De la circunscripción 11.a, en Tucumán y Azcuénaga.

—Del subcomité "Viva la Patria", de Caballito Norte, en Pavón y Miriñay, a las 8.30 p. m. Después de la conferencia se realizará una manifestación que desfilará por Miriñay, Hidalgo, hasta el subcomité "Viva la Patria", Rivadavia 5281. De ahí seguirá por Rivadavia hasta Medrano, visitando el subcomité que preside el señor Miguel Ortiz de Zárate, con cuyos ciudadanos se seguirá por Medrano hasta Corrientes 4042, comité central de San Carlos Norte, donde se saludará al presidente doctor José Marcos Pagliere.

En la conferencia hablarán los doctores Víctor M. Molina, José P. Tamborini y Diego Luis Molinari y señores Luis M. Beascochea y J. A. Dufour.

—De la 18.a, a las 9 p. m., en Triunvirato y Serrano, a cargo de los señores Alois Bachmann, Guillermo Faggioli, Guillermo Súllivan y Domingo Basili.

—De la 14.a, en Rivadavia y Talcahuano, a las 9. Hablarán los señores Víctor M. Molina, Manuel A. Pintos y Juan José Bonifacio.

—De la circunscripción 6.a, en colaboración con las 2.a, 8.a y 1.a, en San Juan y Boedo, realizándose luego por ésta una manifestación por la última hasta Caseros.

Día 20—

—De la 18.a y 19.a, en Honduras y Bulnes, a las 5.30 p. m. Oradores: doctores Víctor M. Molina, Horacio González del Solar, Antonio Petrozzi y Otto Krausse.

—De la 18.a, en Canning y Rivera, a las 9 p. m., a cargo de los doctores Víctor M. Molina, José González Pagliere, Pedro P. Sanguinetti y Guillermo Súllivan.

—De la circunscripción 9.a, en Venezuela y Catamarca, a las 5.30 p. m., a cargo de los doctores José P. Tamborini, José León Rodeyro y señor Guillermo Súllivan.

—De la 15.a, en Esperanza y Monte Dinero, a las 5 p. m., y en la plaza de Villa Devoto, a las 9 p. m.

—De la 15.a, asimismo, en Avenida Los Incas y calle Alvarez Thomas, a las 5 p. m.

—De la circunscripción 8.a, "Centro Patriótico Radical", en Garay y Entre Ríos, a las 5 p. m.

—Del subcomité "Chacabuco" de la circunscripción 5.a, en Curapaligüe y Campana, a las 5.30 p. m., a cargo de los señores Domingo Vila Bravo, Hipólito Leroux, Juan A. Tomadoni y Antonio Lavieri.

—Del subcomité "Pedro Goyena", de la circunscripción 18.a, en plaza Italia, a las 9.30 p. m.

—Del subcomité "Coronel Julio Figueroa", de la circunscripción 19., a las 6 p. m., en Bulnes y Honduras, a cargo de los doctores Víctor M. Molina, Horacio González del Solar y Antonio Petrozzi e ingeniero Otto Krausse.

—De la circunscripción 1.a, en la plaza Vélez Sársfield, a las 8.30.

—Del subcomité "Dr. Rogelio Araya" de la 17.a en Triunvirato y Jorge Newbery, a las 5 p. m., a cargo de los doctores José González Pagliere y Genaro Giaccobini y señores Arnaldo Legramanti, Pedro Costa y Miguel S. Carpi.

—Del subcomité "Nueva Pompeya" de la circunscripción 1.a en su local Caseros y Castro Barros, a las 8.30, a cargo de los doctores Manuel A. Mitchel, José González Pagliere, diputado nacional doctor Martín Reibel, doctor Genaro Giaccobini y señores Nicolás A. Calvo y Gregorio García.

—Del subcomité "Lorenzo S. Solari", de la 3.a, en Defensa y Martín García, a las 8.30, a cargo de los señores Víctor M. Molina, Luis Manforio, Federico T. Casadó, Villegas Basavilbaso, Luciano Carrouche, José Niseggi, Ernesto H. Celesia e Italo di Napoli.

Día 21—

Del subcomité "Mariano Moreno", de la circunscripción 3.a, en la plaza Herrera, a cargo de los doctores Pascual Passarella y José León Rodeyro, y señor Nicolás Coronado.

Día 22—

Del subcomité "Julio Fernández Villanueva" (circunscripción 17.a), en Costa Rica y Andrés Arguibel.

—De la circunscripción 3.a, subcomité "General Belgrano", en San Juan y Maza, a las 9 p. m.

—Del subcomité "Benjamín Mazzuca Haylan", de la 10.a, inaugurándolo. En Chile y Sarandí, a las 8.30, a cargo del Dr. Andrés Ferreyra (hijo) y señor Luis Marforio. Los concurrentes irán luego en manifestación hasta el local del subcomité Rincón 658, donde hablarán los doctores Antonio Petrozzi y Sadoc Vidal Luna. De ahí la columna irá hasta el comité parroquial y allí hablarán el diputado doctor Vicente C. Gallo y el doctor Ernesto H. Celesia.

Día 23—

De la circunscripción 9.a, en Tucumán y Anchorena, a las 8.30.

Hablarán los doctores Víctor M. Molina y José González Pagliere y señor José Niseggi.

Día 24—

De la circunscripción 11.a, en su local Azcuénaga 359.

—De la circunscripción 8.a, en colaboración con la 2.a, en Matheu y Garay, a las 9 p. m.

—Del "Subcomité de la Juventud", de la circunscripción 13.a, en Méjico y Solís, a las 8.30 p. m.

—De la circunscripción 1.a, en Ensenada y Rivadavia, a las 8.30.

—De la circunscripción 1.a, en Laguna y Directorio, a las 8.30.

Día 25—

De la circunscripción 9.a, en su local Bermejo 53, a las 8.30.

—De la circunscripción 11.a, en Viamonte y Paso.

—De la circunscripción 8.a, acto de concentración con los comités de las 6.a, 7.a, 9.a, 10.a y 11.a.

—La 8.a se reunirá en Matheu y San Juan, a las 9 p. m. Luego de su conferencia, irá en manifestación con las indicadas al comité de la capital.

La columna partirá por Independencia y Avenida La Plata, y a Rivadavia, hasta el Comité de la Capital.

Día 27—

De la circunscripción 8.a, con la 6.a, en San Juan y Boedo, a las 9 p. m.

Día 28—

Del subcomité "Julio Fernández Villanueva" (sección 17.a), en Cabrera y Carranza.

Día 29—

Del "Subcomité de la Juventud", de la circunscripción 13.a, en Alsina y Cevallos, a las 8.30 p. m.

✡ ✡ ✡

CIRCUNSCRIPCION 12.a

Inauguración del subcomité "Cornelio Baca y Germán Kür".

Con motivo de esta inauguración, se llevará a cabo hoy viernes, a las 9 p. m., en la esquina de Constitución y Lima (Oeste), una conferencia, en la que harán uso de la palabra los doctores Domingo Salaberry, Lauro Lagos y señor C. R. Pozuelo.

Terminada ésta, irán en manifestación hasta el subcomité.

✡ ✡ ✡

LA FIESTA DEL 27 EN LA PROVINCIA

Reina mucho entusiasmo para la gran asamblea radical que se realizará el domingo 27 del corriente en la "Quinta Caraza", de Lanús (F. C. S.), y que patrocinan los comités radicales de Lomas de Zamora, Lanús, Almirante Brown, Esteban Echeverría, Florencio Varela y Avellaneda y cuyo programa ya dimos a conocer. Tendremos a nuestros lectores al corriente de los detalles de la misma, con antelación a la fecha en que se realizará.

Los correligionarios de los comités organizadores no se dan punto de reposo en la organización del festival, que tendrá sin duda una enorme concurrencia.

✡ ✡ ✡

COMITE CENTRAL

Los padrones nacionales

Se hallan en el comité central de la Unión Cívica Radical los padrones nacionales — con excepción de los de las circunscripciones 16, 18 y 19, los que serán entregados por el juzgado federal mañana sábado — que servirán para las próximas elecciones y que deben ser solicitados "personalmente" por los señores presidentes de circunscripción, quienes a su vez dispondrán el reparto dentro de sus respectivas parroquias.

✡ ✡ ✡

REUNION DE ORADORES DEL PARTIDO

Hoy viernes, a las 5.30 p. m., tiene lugar en el comité central, Rivadavia 1581, la reunión de oradores del partido, con objeto de considerar diversos aspectos de la propaganda.

✡ ✡ ✡

CIRCUNSCRIPCION 3.a

El subcomité "Mariano Moreno" ha organizado una fiesta infantil, de biógrafo, que se efectuará en el salón Cabo Fels, calle Ingeniero Huergo 941, el domingo 20 del corriente, a las 9 a. m., habiéndose escogido para este acto películas interesantes. Se reparten las entradas gratis, todos los días en el local del subcomité.

✡ ✡ ✡

CIRCUNSCRIPCION 4.a

Su fiesta del domingo

Ha organizado la circunscripción 4.a, para pasado mañana domingo, un almuerzo campestre en que los afiliados a la misma se reunirán para estrechar vínculos.

Tiene lugar la fiesta campestre en la isla Maciel, paraje denominado "Recreo del Niño", a las 11 a. m.

Se pueden retirar los cubiertos en el local del comité, Almirante Brown 1064, y en los subcomités: Zárate 14, Patricios 1792 y Suárez 1400, todos los días, de 8 a 11 p. m.

✡ ✡ ✡

CONFERENCIAS DE ANOCHE

En el subcomité "Antonio Arraga"

A las 9.30 p. m., dió comienzo la conferencia organizada con motivo de la inauguración del nuevo local del subcomité "Antonio Arraga", Bustamante 2176. Abrió el acto el señor presidente del subcomité organizador, doctor Neumayer, quien después de breves palabras dejó la tribuna al diputado nacional doctor Delfor del Valle, quien dijo: "El nombre que lleva este subcomité, evoca para mí y para todos los radicales viejos, la época más escabrosa por la que haya pasado cualquier partido político.

"La personalidad del doctor Arraga, evoca toda una tradición, porque no sólo prestó sus incalculables servicios a la cabecera de los enfermos, sino también dió su concurso varonil para la buena causa, la que persiguió, persigue y perseguirá el partido Radical.

"Sobre el momento político actual, todos han de saber que lo integran horas de verdadera expectativa, de las cuales dependen los destinos de la república. Y espero que el éxito coronará los esfuerzos del partido para llegar a la verdadera democracia.

Al terminar su discurso fué el diputado del Valle muy aplaudido.

El doctor Le Bretón, que ocupó seguidamente la tribuna, dijo que no había necesidad de relatar lo hecho por el partido Radical, sino lo que vamos a hacer y también lo que dicen que van a hacer los demás partidos, y que lo más seguro es que no harán, porque de la teoría a la práctica, hay más distancia de la que se cree.

Le siguió en el uso de la palabra el diputado nacional señor José Luis Cantilo. Luego habló el doctor José León Rodeyro, el cual hizo un estudio de los trabajos realizados por la diputación radical en las bancas del Congreso, que no era en beneficio del radicalismo únicamente sino para toda la república.

Cerró el acto el señor Lucanti, quien estuvo muy acertado en los diversos pasajes de su discurso.

Circunscripción 4.a—

Anoche se llevó a cabo en las calles Suárez y Azara una conferencia política organizada por el subcomité "Aristóbulo del Valle", que se vió muy concurrida.

Ocuparon la tribuna sucesivamente el señor Salvador García, el doctor Joaquín Llambías, quien se dedicó a estudiar el partido Socialista militante y al socialismo filosófico, llegando a probar que el uno marcha a cien años de distancia del otro, y por último habló el doctor Juan José Frugoni, quien evocó las grandes figuras de argentinos que se levantaron desde el pueblo, en medio del caos reinante, para ser rumbo y guía de la patria en sus días de amargura y vergüenzas, Moreno, Rivadavia, Sarmiento, Alberdi, Alsina, del Valle y Alem, que forman esa constelación de estrella en el cielo de la patria; luego dijo que desde la tribuna radical no se debía atacar a ningun partido, porque ella era muy noble, muy grande, muy virtuosa y era escuela de carácter y de sacrificios.

Todos los oradores fueron muy aplaudidos, disolviéndose la asamblea en medio del mayor orden y con vivas al partido y al doctor Hipólito Irigoyen.

En la circunscripción 6.a—

Inició los discursos el doctor Ernesto H. Celesia, hablando luego los señores Nicolás Coronado, H. Bilingieri y Godofredo Llanos.

Cerró el acto el doctor P. López Anaut, quien invitó a los presentes a concurrir hasta el subcomité "Viva la Patria", Rivadavia 5281, donde pronunció un elocuente discurso el doctor Andrés Ferreyra, quien fué aplaudido. Luego habló el doctor Miguel Rivero, después pronunció algunas palabras el señor D. F. Arturo Dufour, presidente del subcomité, quien hizo resaltar la obra de Leandro N. Alem.

Cuando la concurrencia terminaba, llegaron los doctores José Marcos Pagliere y Raúl Manrique, quienes pronunciaron varias palabras haciendo resaltar la obra y los esfuerzos del presidente del subcomité "Viva la Patria".

✡ ✡ ✡

INFORMACIONES DIVERSAS

—En la circunscripción 9.a prosiguen con actividad los trabajos con respecto a la instalación de dos subcomités, en las zonas Norte y Sud de la parroquia; dado el entusiasmo reinante entre los correligionarios pertenecientes a dichos circuitos, promete ser un gran éxito la inauguración de estos subcomités que tendrá lugar dentro de muy breve tiempo.

✡ ✡ ✡

BUENOS AIRES

Nuevo subcomité

BELLA VISTA, febrero 18. — El domingo 20 de febrero se constituirá el subcomité de Bella Vista, para lo que se ha citado al vecindario invitándolo a la asamblea y al acto público que se efectuarán a las 4 de la tarde. Para la constitución de este subcomité se han recibido importantes adhesiones y se me asegura que es posible que la presidencia sea otorgada a un distinguido jefe del ejército, actualmente retirado y que se incorpora a la lucha activa del radicalismo. Promete resultar una hermosa asamblea.

Trabajos del radicalismo

TANDIL, febrero 18. — Se ha constituído una comisión de propaganda auxiliar del comité radical de esta ciudad. Dicha comisión está compuesta así: Presidente, mayor Jacinto F. Espinosa; secretario, Fructo W. Pérez; tesorero, Marcelo Sanqué; vocales: Luis C. Lunghi, F. Mugica, D. Luboz, Andrés Macaya, Julio Viana, Simón Goya, Joaquín Peralta, M. Antonena y Juan A. Zerillo.

Conferencia radical

BAHIA BLANCA, febrero 18. — El comité de la Unión Cívica Radical resolvió dar el domingo una conferencia de propaganda política, en la que hablarán los señores Mario M. Guido, José María Vergara, Alfredo Capurro y Raúl Villalba.

La asamblea del 27

SALADILLO, febrero 18. — El domingo 27 del corriente se efectuará en el teatro de la Sociedad Española, en este pueblo, una asamblea del partido Radical, a la que asistirán delegaciones de varios comités de la provincia y de esa capital. Dado el entusiasmo que ha despertado el anuncio de esa reunión, puede anticiparse que será un gran acto popular digno de las tradiciones cívicas de este municipio, que siempre ha sabido resistir victorioso a las mayores presiones que el poder centralista del régimen ha desarrollado aquí.

En las elecciones de abril próximo este municipio evidenciará que la gran mayoría de los votantes es radical.

La propaganda radical

LA PLATA, febrero 18. — La comisión de propaganda del subcomité "Florentino Campos", que dirige el doctor O. Reilli, activa los preparativos para la gran conferencia que se llevará a cabo en el local de dicho club, calle 42, 1 y 2, el sábado 19, a las 8.30 p. m. Harán uso de la palabra en dicho acto los oradores: Doctores E. Méndez, A. Cabral y A. Torrent, ingeniero Albarracín, Sarmiento y señor Francisco Pardo Campos.

Club "Marcelo T. de Alvear — La comisión directiva y de propaganda de este club están citadas a la asamblea ordinaria que se efectuará en su local esta noche, a las 8 p. m., para tratar asuntos de importancia.

Club Córdoba. — Se invita a la comisión directiva de este club a la reunión que se verificará hoy, a las 8 y 30 p. m., en su local, calle 126 entre 48 y 49 (Dique número 1). Se tratarán asuntos de suma importancia.

—Para hoy, a las 8 y 30 p. m. están citados los miembros de la comisión directiva del comité de la 5.a sección.

Sección 1.a — Diagonal 80 esquina 6. En este lugar realizará otra conferencia el domingo 20 del corriente, a las 5 y 30 p. m.

Harán uso de la palabra los doctores Argañaraz y Victorio y los señores Giraldez, de Cano Burgos y Uzal.

Comité Feminista Radical de Coghlan

COGHLAN, febrero 18.—Patrocinado por la comisión de damas del Comité Radical Maipú, de esta localidad y con fin de solidarizar los vínculos de unión entre sus numerosas adherentas, el día 20 de febrero se realizará un picnic, saliendo los excursionistas de la estación Coghlan a las 6.30 a. m., que promete ser muy concurrido por las distinguidas personas que a él asistirán.

Próxima conferencia

TRENQUE LAUQUEN, febrero 18. — Con positivo entusiasmo se viene preparando la conferencia política radical, que se llevará a cabo el día 27 del corriente, en cuyo acto hablarán varios oradores designados por otros centros.

CORDOBA

Ecos de la convención

VILLA DOLORES, febrero 18. — Muy buena impresión causó entre los dirigentes radicales la lista elegida de candidatos a diputados nacionales y electores de presidente.

La designación de Evaristo Castellanos, candidato a elector, hace descontar un gran triunfo en este departamento, por ser aquél nativo del mismo y estar muy vinculado.

✡ ✡ ✡

JUJUY

La tarea radical

JUJUY, febrero 18. — El partido Radical ha entrado en un período de actividad, con motivo de haber iniciado la reorganización de los comités de la provincia.

En Tilcara se procedió a la reorganización del comité departamental de la Unión Cívica Radical, cuyas autoridades han quedado constituídas en la forma siguiente:

Presidente, Ciro Barrientos; vice, Francisco Lizarraga; tesorero, José M. Aramayo (hijo); secretario, Napoleón Burgos Uro; pro, Francisco Jiménez, y 11 vocales.

✡ ✡ ✡

CATAMARCA

Nuevas autoridades radicales

TINOGASTA, febrero 18. — Los comités radicales de este distrito se han organizado en la siguiente forma:

Cerro Negro y Salado. — Presidente de honor, Misael Hernández Herrera; presidente, José F. Alvarez; vicepresidente, Domingo Casas; tesorero, Leocadio Alanis; secretarios: Abrahan Aguilar; vocales: Rosario Barrionuevo, Vicente Aguilar, Eustoquio Casas, J. Barrionuevo, Navor Contreras, Hermenegildo Contreras, F. Santiago Casas, Teófilo Moreno, Pablo Moreno, Bailón Díaz (hijo), Marcelino Díaz, José y Ramón Moreno, Cristino Barrionuevo, Tiburcio Peralta y Julián Carrizo.

Delegados al Comité Departamental: Leocadio Alanis.

Saujil. — Presidente honorario, doctor Manuel Gómez Rodríguez; presidente efectivo, Fernando Robledo; vice 1.o, Cirilo Rivero; vice 2.o, Cirilo Pereyra; tesorero, Cipriano Saquillán; protesorero, Justo Pereyra; secretario, José D. Escudero; prosecretario, Claudio Pereyra; vocales: Absalón Rementería, Lorenzo Carrizo, Toribio Pereyra, Isidoro Avila, Santos Araya, Simón Royo, Romualdo Reales, Moisés Pachado, Marcos Pachado, Domingo Zárate Bonifacio Zárate, Félix Yanco; delegados al Comité Departamental: José Escudero y Cirilo Rivero; comisión de propaganda: Juan Quintar, Casiano Gordillo, Manuel Carrizo, Lázaro Reales, Crisólogo Zárate, Nicolás Reales, Felipe Morales, Agenor Reales, Ignacio Medrano, Sinesio Morales.

CATAMARCA, febrero 18. — En el departamento de Pomán, se han renovado las autoridades del comité radical en la siguiente forma:

Presidente honorario, doctor Hipólito Irigoyen; presidente efectivo, Mariano Morales; vice, Estratón Gómez; secretario y tesorero, Pedro F. Segura; vocales: Joel Nieva, Sergio Díaz, Emilio Vergara, Pedro Nóblega; delegados al comité provincial: doctor Manuel Rodríguez Gómez y Flavio Castellanos.

Convencionales: Estratón Gómez y en Pomán, Mutquín y Saujil.

✡ ✡ ✡

SAN LUIS

Conferencia de propaganda

MERCEDES, febrero 18. — Realizóse anoche en la esquina de la Avenida Mitre y Orígones la conferencia política organizada por el comité radical de la juventud. Hablaron el doctor Diógenes Taboada, los señores Luna, Ibarra, Méndez y Castañeda. Próximamente se darán nuevas conferencias en los siguientes puntos: Puente Madera, calle Mirandas; Tres Esquinas y Quinta Nelson.

✡ ✡ ✡

SAN JUAN

Organización de los elementos del partido

SAN JUAN, febrero 18. — El comité radical intensifica la propaganda; anoche organizó dos comités y hoy organizará otros. Espérase la delegación del comité nacional.

✡ ✡ ✡

TERRITORIO DEL CHACO

La Unión Cívica Radical ha instalado últimamente en diversas localidades de este territorio los siguientes comités:

Comité Central. — Presidente, J. Delmiro Florito; vicepresidente 1.o, capitán José M. Honoratto; vicepresidente 2.o, Nicolás Urtizberea; secretario general, Lucio R. Ramírez; secretarios: Pericles C. Festorazzi y Eliseo Cáceres; tesorero, Francisco Pisarello; protesorero, Francisco Moreno; vocales: Alejo Vidal Peñeo, Luis J. M. Rossi, Solano Alvarez, José Borrini, Ginés Macfel, Balbino Soto, Constantino Lentati, Ramón Sosa, José Quírico, Fausto Avalos, Carlos Harvey, José A. Gronda, Emlo Robín, José V. González, J. Ramón Almirón, Alberto T. Morgán, Ataulfo Gómez, Fernando Franco, Juan D. García y Lázaro Rodríguez.

Comité de la Juventud. — Presidente, Francisco Moreno; vice 1.o, José Quírico; tesorero, Carlos Harwey; secretarios, Valentín Vélez y Carlos A. Brignole; vocales: E. Bravo, Adolfo Gómez, N. Sambarino, Francisco E. Amarilla, Rómulo Vedoya, Enrique Flama, Ramón Banante, Tiburcio Ayala, N. Leiva, Benigno Franco, Francisco Merlo, Pedro Merlo, N. Valle. Delegado al comité central: Francisco Moreno.

Comités departamentales del Tirol. — Presidente, Pedro A. Oviedo; vicepresidente, Ramón Dusol; secretario, Amadeo J. Beligoy; vocales: Silvestre Arce, Juan C. Viana, Andrés Bay, Santos Prieto y Santiago Dusol.

Comité departamental de Palometa. — En la siguiente forma ha quedado constituido el comité departamental de la Unión Cívica Radical en Palometa: Presidente, Juan Cassiet; vice 1.o, Juan Rosseau; vice 2.o, Enrique Parera; secretarios: Raúl Cassiet y Valerio Velazco; tesorero, Pacífico Repetto; vocales: Mario Baccidalupo, Basilio Bravo, Enrique Bellini, Paglo Valdez, Mariano Queirel, Máximo Vega, Pedro Claudiani, Pascual Scotto, Arcenio Bernal, Ciriaco Blanco, José Mendieta, Lacruz Chausel, Fermín Blanco, Jacinto Aguirre, Isidro Alfonso, Eufracio Alfonso, Ramón E. Ríos, Pedro López, Celestino Colmans, Nasario Quiróz, Marcos Verdun, Angel Bagalleto, N. Acevedo.

Comité departamental de La Sábana.—Presidente, Enrique Obligado; vice 1.o, Amadeo Ghirardi; vice 2.o, Augusto Nefle; secretario general, Claudio Zapico; auxiliar, Gregorio Maidana y Manuel Alegre; tesorero, José V. López; vocales: Bruno Gamarra; Leandro López, Teodoro Ruales y Gabriel Olivares. Delegado al comité central, José V. López.

Circunscripción 5a

FLORES

El día 19 del corriente en el local Esteban Bonorino a las 9 p. m., se constituirán las autoridades del subcomité Leandro N. Alem.

Para tomar parte en la elección se requiere estar inscripto como adherente a dicho club.

V. 19 Feb.

Frente al local del subcomité "Agustín Rocca" durante la conferencia de anoche

Un interesante estudio sobre el comercio mundial de lana

CONSECUENCIAS DE LA GUERRA EUROPEA

Actividad desplegada por las industrias textiles de la Gran Bretaña y E. Unidos

EL CONSUMO DE LOS GRANDES EJERCITOS

El armamento de un número considerable de hombres ha provocado el consumo de una cantidad importante de lana, por ser esta materia prima textil ampliamente empleada en la confección de los uniformes de los soldados y en otras piezas de su vestuario, tales como pasa-montañas, tapa-bocas y medias. La lana que ya en 1914 había sido objeto de una demanda cuya repercusión sobre los precios había sido sensible, ha sido aun más solicitada en el transcurso del año que acaba de finalizar. Si consideramos lo que ha ocurrido en Inglaterra, donde la industria lanera está muy desarrollada y donde la mano de obra industrial ha estado mucho menos desorganizada que en otros países beligerantes, sobre todo en Francia, vemos que la industria textil inglesa se ha apropiado el 72 o|o de la totalidad disponible de la esquila colonial, en vez del 35 o|o aproximadamente, que es su proporción normal, y la producción de esta industria se ha duplicado. América también ha sido favorecida y ha pedido tres veces más lana colonial que en 1914, o sea una cantidad desconocida hasta aquí y que representa más del doble de lo que el país había comprado, aun en 1897, año en el cual se importaron cantidades de lana con franquicia, para evitar las nuevas tarifas. Al lado de Inglaterra y los Estados Unidos, que han aumentado considerablemente su consumo de lana en 1915, hay que citar al Japón, cuya demanda se ha acrecentado sensiblemente y, por último, algunos países neutrales que antes de la guerra se proveían sobre todo en Alemania, y que se han mostrado un poco más activos que de ordinario.

A fines del año 1914, los precios para los merinos iban bajando y, con el embargo sobre las exportaciones a los países neutrales, no se esperaba verlos subir otra vez; por otra parte, los cruzados habían alcanzado un nivel, que parecía difícil una nueva alza. No obstante, durante el año 1915, ha habido firmeza en los precios de estos géneros de lanas. El permiso para exportar merinos, bajo ciertas garantías, en América y ciertos países neutrales, ha tenido influencia inmediatamente en los precios: al mismo tiempo, por otra parte, los pedidos de los aliados iban creciendo.

Según la "Circular anual de Fred. Huth y Cía.", Francia trató una cantidad bastante grande; antes, en el año, Rusia se aprovisionó ampliamente e Italia, después de haberse unido a los aliados, en mayo, envió fuertes pedidos para su ejército. Inglaterra misma hacía pedidos a su industria, pero los hacía también a América, especialmente en lo que concierne a la bonetería, la cual absorbía los merinos. En cuanto a los cruzados, los pedidos colosales de paños militares hechos en el Yorkshire y después en América, contribuyeron a una nueva alza de los precios. Antes de todas estas demandas, al final del año 1915, valían los merinos el 50 por ciento más y los cruzados el 30 o|o aproximadamente más que en diciembre de 1914. Si se considera que consumidores de lana muy importantes como Alemania, Austria y los departamentos del norte de Francia, donde existían centros de industria lanera muy activos, no han tomado parte en las compras, se ve desde luego cuál ha sido la amplitud de la demanda.

A fines de diciembre de 1914, el merino se cotizaba cerca de un 10 o|o más bajo que en diciembre de 1913; los cruzados finos y comunes, por el contrario, ganaban un 25 o|o y los medianos el 35 o|o; vamos a ver las etapas que han recorrido unos y otros en el curso del año pasado. A la terminación de la segunda serie de las subastas de lanas coloniales en Londres, es decir, el 5 de marzo de 1915, se registra de nuevo con relación a la primera serie un avance muy pronunciado en las ventas, gracias a la participación de numerosos americanos y a los pedidos de Francia, Rusia y países neutrales. Para las buenas lanas merinos vuelven los precios a la plena paridad de julio de 1914 y tocan muy de cerca el record de diciembre de 1899. Los merinos sucios se cotizaban al principio con ganancia sobre enero de 5 a 7 y 1|2 o|o y los scoureds de un 5 o|o, pero haciéndose firmes casi en seguida, y al cierre, terminaron por beneficiar los sucios buenos el 15 o|o, los vellones medianos y las piezas, de 10 a 15; los scoureds superiores, de 15 a 20 y los scoureds inferiores, de 10 a 15 o|o sobre la última serie. Los cruzados, han empezado todos con un avance de 1|2 d. Pero en el curso de la serie, fué acentuándose la mejora aún, sobre todo en lo que respecta a los géneros medianos e inferiores, y al cierre, los finos pueden cotizarse a 5 o|o, los medianos comunes de 7 1|2 a 10 o|o más elevados.

En la cuarta serie de subastas, que ha empezado el 27 de abril, ha habido en general, al principio, flojedad, pues no había más que algunos compradores americanos y franceses; pero esta ligera debilidad que caracterizaba la apertura, no persistió hasta el cierre; en efecto, al cierre podían cotizarse los merinos, término medio, en paridad a 5 o|o sobre las primeras ventas; los merinos sucios de buen mechón, que habían languidecido, realizaban cerca de un 5 o|o más. Entre los cruzados, las clases más finas habían perdido al principio un 6 o|o, pero terminaban por realizar el pleno nivel de cierre de la última serie y con frecuencia más aún; los medianos y comunes, en baja al principio en un 10 o|o y luego de 10 a 15 o|o, recobraban su posición, y llegaban finalmente a la plena paridad del cierre de marzo.

La quinta serie de subastas, en julio, se señaló por fluctuaciones muy sensibles y se notaron pedidos considerables de Rusia. Comparados con los de cierre de las últimas subastas, los buenos merinos, sucios, acusaban al principio un avance de 7 1|2 a 10 o|o, los mejores scouders aproximadamente el 5 o|o en general, de paridad a 5 o|o. Durante algún tiempo, fueron afirmándose estos precios considerablemente, y, llegados a su máximum, los buenos vellones sucios y los mejores scouders habían ganado, en mayo, de 10 a 20 o|o, las piezas sucias 7 1|2 o|o, mientras que los scouders piezas cortas llegaban a la paridad de la última serie. Los precios de los merinos de buena mecha alcanzaban entonces un nivel sin precedentes, pues pasaban casi en un 10 o|o las cifras del "record" de diciembre de 1899. Pero en la tercera semana de ventas flojeó el curso y el movimiento retrógrado duró hasta el fin de la serie, aunque los últimos días había prueba de afirmarse y de un aspecto más confiado en general. Los cruzados también han experimentado fluctuaciones importantes en el curso de estas ventas. Las calidades finas empezaban por un avance de 7 1|2 o|o para subir, durante algún tiempo, hasta 10 o|o y aún al cierre están todavía un 5 o|o más caros que en mayo. Los géneros medianos y comunes que a la apertura se habían beneficiado de pleno 5 o|o y en seguida en 7 1|2 o|o sobre el cierre de mayo, han perdido al final más del terreno ganado y sólo valen el 5 o|o menos que entonces.

La octava y última serie de las subastas de lanas coloniales terminó en Londres el 28 de diciembre; asistieron a ella numerosos compradores y la tendencia se mantuvo firme hasta el final.

He aquí, para apreciar bien el resultado de todas estas fluctuaciones, el resumen facilitado a la "Circular Huth y Ca." del costo en pence (el penny — 10 céntimos) por libra inglesa (453 gramos 6 decígramos), de algunas de las principales especies de 1899 (cursos que hemos citado varias veces como "records) a 1901 y en los últimos años (curso fin de diciembre):

	Port Philippe Buena	Adelaide Mediana	B. Aires Mediana	Cap. Corta p.ª lavado
Diciembre 1899	33 ½	31	26 ½	24
— 1900	19 ½	17	14 ½	13 ½
— 1901	21	18 ½	15 ½	14
— 1906	28 ½	25 ½	22 ½	21
— 1907	27	24	21	20
— 1908	26 ½	23	19 ½	17 ½
— 1909	28 ½	25 ½	22 ½	20 ½
— 1910	27 ½	25	22	20 ½
— 1911	26 ½	24	20 ½	19
— 1912	29	26	22 ½	20 ½
— 1913	28 ½	25	22 ½	21
— 1915	26 ½	22	20	18
— 1916	43	35	31	26

	Cruzado de Australia			
	Fino superior	Bastante fino	Mediano	Común
Diciembre 1899	25	20	16	12 ½
— 1900	15	12 ½	11 ½	9 ½
— 1901	16	11	8	6 ½
— 1906	25 ½	21	19	17
— 1907	24	18 ½	15 ½	13 ½
— 1908	21 ½	16 ½	13 ½	10 ½
— 1909	26	21	17 ½	13 ½
— 1910	23	19 ½	16 ½	13 ½
— 1911	22	18	15	13
— 1912	24	20	17	15
— 1913	22 ½	18 ½	15 ¾	14 ½
— 1914	28	24	21 ½	18 ½
— 1915	37	34	28	25

Este cuadro, es muy instructivo; en él se ve que el camino recorrido de diciembre de 1914 a diciembre de 1915 por el precio de las diversas clases de lanas, es considerable, puesto que la calidad Port Phillippe buena, ha pasado de 26 ½ pence a 43, la Adelaida de 22 pence a 35, el cruzado de Australia bastante fino, de 24 pence a 34 y el común, de 18 ½ pence a 25, etc.

Jamás ha sido tan elevado el valor total de la esquila colonial: se calcula en 50.844.000 libras esterlinas contra 48.127.000 en 1914; el valor medio por bala, ha sido de 19 libras esterlinas, contra 17 libras esterlinas en 1914, y, sin embargo, es preciso remontarse hasta 1909 para hallar una cantidad tan pequeña de lana colonial importada a Europa y América; la cantidad fué entonces casi la de 1915, o sea 2.676.000 balas estimadas en libras esterlinas 40.140.000, es decir, 10.704.000 libras esterlinas menos que la de 1915; la diferencia por bala resulta de 4 libras esterlinas, o sea 100 francos.

Véase en qué medida han alimentado las lanas coloniales el consumo de Inglaterra, Europa y América desde 1904:

TOTAL DEL CONSUMO

	Inglesa	Continental	Americana	Total para Inglaterra y extranjero
1904 balas	625	874	77	1.576
1905 —	688	1.023	130	1.841
1906 —	750	1.221	100	2.071
1907 —	857	1.372	149	2.378
1908 —	909	1.348	94	2.351
1909 —	917	1.588	179	2.684
1910 —	1.008	1.650	125	2.783
1911 —	1.086	1.760	52	2.898
1912 —	1.055	1.778	101	2.934
1913 —	1.043	1.670	54	2.767
1914 —	968	1.689	160	2.826
1915 —	1.923	212	551	2.686

Se sabe que las colonias inglesas y América son los proveedores de lanas mayores del mundo. Ahora bien; las llegadas de América para Inglaterra, el continente y América, han bajado en 175.000 balas. Una gran sequía ha reducido el efectivo de los ganados australianos (no comprendida Nueva Zelandia, que 85.090.000 en 1914 a 82.020.000 de cabezas en 1915; sobre todo Nueva Gales del Sud y la Australia del Sud, son las que más han padecido esta sequía. El ganado de la Nueva Zelandia, está avaluado en 24.470.000 cabezas. Como perspectiva, se cree que la esquila en Australia podrá presentar una disminución de cerca de 400.000 balas. Las llegadas del Cabo de Buena Esperanza han sido de 518.930 balas en 1915 contra 478.818 balas en 1914 y parece que se volverán a alcanzar estas cifras. Probablemente no será igual para los envíos de La Plata. Las importaciones totales de La Plata, en Europa y en la América del Norte, habían sido de 406.000 balas en 1913-1914 y de 378.000 balas en 1914-1915. El detalle de estas cifras englobadas es interesante, y permite ver que América, durante esta última estación, ha acrecentado su demanda. Mientras que los envíos a Europa caían de 360.000 balas a 260.000, en los Estados Unidos pasaban de 46.000 balas a 118.000 Hay que hacer constar que unas 30.000 balas han sido retenidas en plaza por especuladores alemanes.

Según el "Economista" (de Londres), del 25 de diciembre de 1916 (correspondencia de Buenos Aires fecha 26 de noviembre) la Argentina ha exportado, desde el 1 de octubre, 32.609 balas de lana, lo cual representa un aumento de 18.000 balas, comparado con el período correspondiente de 1914; 1.938 balas han sido enviadas al Reino Unido, 12.206 a los Estados Unidos y 10.427 a Génova.

Los datos suministrados en el curso de este artículo, demuestran los profundos cambios que la continuación de la guerra ha llevado al mercado de lanas, la actividad desplegada por las industrias textiles de Gran Bretaña y Estados Unidos para satisfacer las necesidades de los ejércitos y el alza que han sufrido los precios. Estas dos características del año 1915, en lo que concierne a la lana, se mantendrán en la medida en que se prosiga la guerra, pues siendo los ejércitos grandes consumidores, la demanda y los precios tendrán tendencia a desenvolverse tanto más tiempo cuanto más millones de hombres haya bajo las armas.

Edouard Payen.

Hay que notar el crecimiento del consumo inglés, el del consumo americano y el sostenimiento enorme del consumo continental.

Si tomamos las cifras de la aduana francesa para las importaciones de lana en masa, comprobamos que las lanas en masa de cualquier procedencia, lo mismo de América que de las colonias inglesas, han disfinuído mucho; sólo las lanas argentinas han visto crecer sus entradas.

Importaciones de lanas en masa en Francia durante los once meses primeros de los años 1915, 1914 y 1913, en quintales métricos (comercio especial).

	1915	1914	1913
Inglaterra	107.199	248.538	318.218
Bélgica	48	6.065	8.755
Turquía	4.753	19.746	17.272
Australia	52.580	747.980	819.554
Uruguay	46.939	132.002	233.691
República Argentina	205.619	548.903	570.691
Argelia	118.469	74.316	85.658
Otros países	81.185	273.444	354.574
Totales (1)	616.792 (2)	2.051.003	2.408.413
Valor (en miles de francos)	144.368	514.905	531.495

(1) No comprendidos 151.989 quintales importados por cuenta del ejército y cuyos títulos de movimiento no han sido formalizados todavía.

(2) En esta cantidad están comprendidos 289.395 quintales métricos de pieles recubiertas aún de lana.

A esta demanda restringida de la materia prima han correspondido compras más amplias que de ordinario de paños y tisús, compras hechas en gran escala en Inglaterra y en los Estados Unidos, los cuales están comprendidos en la denominación "otros países"; se juzgará de ello por los dos cuadros siguientes (cifras del comercio especial, en quintales métricos) por los once primeros meses de los años 1915, 1914 y 1913:

TEJIDOS DE LANA. PAÑOS, CASIMIRES Y OTROS TEJIDOS CRUZADOS, COTINADOS Y PAÑOS DE LANA PURA (1)

	1915	1914	1913
Inglaterra	72.959	13.538	22.662
Bélgica	6	472	755
Alemania	11	1.378	2.930
Otros países	49.121	853	759
Totales	122.097	16.241	27.106
Valor (en miles de francos)	146.516	19.489	32.527

TEJIDOS MEZCLA DE LANA

Paños, casimires y otros tejidos de lana y algodón (2)	77.346	1.766	3.428
Valor (en miles de francos)	77.346	1.706	3.428
Telas mezcladas:			
Trenza o borra de seda	23	164	195
Valor (en miles de francos)	74	525	624
Otros	2.848	338	139
Valor (en miles de francos)	3.560	414	174

(1) No comprendidos 135.809 quintales importados por cuenta del ejército y cuyos títulos de movimiento aún no están formalizados.

(2) No comprendidos 1.586 quintales importados por cuenta del ejército y cuyos títulos de movimiento no han sido formalizados todavía

PROVINCIAS

BUENOS AIRES

La policía en plena actividad política.

BRAGADO, febrero 18. — La policía sigue ejerciendo presión con los ciudadanos opositores. Ha destacado un oficial en cada cuartel donde hay mesa, y se dedican a averiguar quienes son radicales para molestarlos y llevarlos presos, no teniendo otro fin que ser agentes de propaganda electoral.

Todos los días salen comisiones de propaganda del partido conservador a la campaña y a cada una la acompaña un oficial para influir con su presencia en el ánimo de los tímidos electores de la campaña.

Romerías españolas. — Teatro. — Viajeros.

CARLOS TEJEDOR, febrero 18. — Prometen gran éxito las romerías españolas que se efectuarán los días 25, 26 y 27 del corriente, dado el entusiasmo que desde ya reina.

—Debutará próximamente una nueva compañía teatral en el bar teatro España.

—Visitaron el pueblo las siguientes personas: señor Arturo Palma, Cayetano J. Palau, Mauricio Llorente y las familias de los señores Spraggon y Larmody.

La junta electoral ante la justicia del crimen. — Viajero. — Enfermo. — Fiestas de carnaval.

SAN JUSTO, febrero 18. — Se espera de un momento a otro la llegada del inspector designado por la justicia del crimen para entender en la acusación formulada contra la junta electoral local por la burda falsificación del registro cívico provincial, hecho que es del dominio público y que mereciendo la condenación general espera la acción de la justicia para que los culpables de este vergonzoso fraude no permanezcan en la impunidad.

—Se ausenta mañana por tres días a su estancia en Banderaló el señor José Indart, presidente del comité radical.

—Se encuentra algo mejorado de la enfermedad que lo aqueja D. Jacinto Nicora.

—Ha quedado constituída bajo la presidencia del señor Pedro Hegui la comisión popular que organizará los festejos el carnaval próximo.

Incorrecciones policiales

MORON, febrero 18. — Es censurable lo que ocurre en la comisaría de este pueblo, al frente de la cual se encuentra el inspector Ricardo Panthou, desde la destitución del comisario Mariano Sánchez.

Anoche, en circunstancias que se encontraba detenido, sin causa justificada, pero sin estar incomunicado, un ciudadano de filiación radical, concurrió a la comisaría con el objeto de entrevistarse con él, el corresponsal de un diario de la mañana, quien fué groseramente tratado por el oficial de guardia, Enrique G. Canaveri.

Este y otros abusos que a diario se cometen, se deben a que la comisaría está en manos de oficiales que desconocen por completo sus deberes, pues el inspector Panthou se ausenta de la localidad todas las tardes, no regresando hasta el día siguiente.

Romerías organizadas por la asociación Sarmiento

GENERAL PAZ, febrero 18. — Como se habían anunciado, tuvieron lugar las romerías populares organizadas por la asociación Sarmiento, con el fin de recolectar fondos para el sostenimiento de la escuela normal popular cuyos cursos deben iniciarse el primero de marzo próximo.

Se vió muy concurrido desde el primer momento notándose la presencia de muchas familias de los pueblos vecinos: Chascomús, General Belgrano, Monte y Brandzen. La sociedad Damas de Caridad de San Vicente de Paúl habían instalado un bazar-rifa, cuyo producto era destinado a la obra del hospital que está en construcción, obra que se lleva adelante con pequeñas donaciones que han hecho algunos vecinos y con el resultado que han producido las veladas y bazares-rifas que la comisión directiva ha realizado en diferentes épocas.

La asociación Sarmiento reforzará su caja para el año corriente con un ingreso no menos de 6 a 7 mil pesos. El vecindario espera ver el balance dando a conocer el resultado obtenido de estas fiestas.

Censurable propaganda política del diputado Pastor. — Los empleados nacionales en plena labor política.

SAN LUIS, febrero 18. — Se piensa formular al ministerio de instrucción pública una medida tendiente a reglamentar la adjudicación de becas en esta provincia, pues se sabe que fueron ofrecidas en su totalidad, por el diputado Pastor, quien se permite repartir nombramientos de la defensa agrícola como así también cátedras.

—El candidato a diputado, Mora Olmedo, no renunció a la intendencia municipal de Mercedes y presiona a los empleados. Se elevará una queja al ministerio del interior protestando de esta actitud, comunicando a la vez el hecho de haber asistido a la convención pastorista el señor Moyano, el secretario de la junta depuradora del padrón cívico y los auxiliares Ignacio Guiñazú Carreras, primo hermano del juez federal, Rodolfo Laboría, Félix C. Páez y todos los empleados de la defensa, últimamente nombrados.

Ha asistido hasta el señor Urbano Guiñazú estafetero de San Jerónimo y empleado de la defensa agrícola.

CHACO

Sumario. — Enlace. — Mortandad de hacienda

BERMEJO, febrero 18. — Se prosigue la instrucción del sumario con motivo de las denuncias formuladas ante la gobernación del territorio, comprobándose con testigo el funcionamiento de mesas de juego en el comedor de empleados de la comisión de Bermejo, con la asistencia de las autoridades. Se espera que el ministro Moyano, comprobados los hechos dentro de su dependencia, aplicará las disposiciones de la ley 4097 moralizando la administración.

—Efectuóse en la intimidad el matrimonio religioso del maestro de esta localidad señor Juan Ledesma con la señorita Josefa Sacau.

—Continúa la mortandad del ganado, desconociéndose la enfermedad originaria.

Servicio Telegráfico del Exterior

URUGUAY

Proyecto del diputado Salgado. — La cuestión obrera. — Resolución de los agentes marítimos. — La jornada de ocho horas. — El duelo Ramírez-Brum. — Rumores de renuncia del general Dufrechou.

MONTEVIDEO, febrero 18. — El diputado Salgado presentó un proyecto declarando en su artículo primero que tanto los patronos como los obreros pueden coaligarse, declararse en huelga y acordar el paro en defensa de sus respectivos intereses, sin perjuicio de los derechos que dimanen de los contratos que hayan realizado.

—En vista de la limitación de horas de trabajo que establece la nueva ley sancionada, los agentes marítimos resolvieron embarcar los embarques directos de frutos del país y la exportación de productos harán por el Buenos Aires para evitar estadías de los buques de ultramar.

—El conflicto planteado por los obreros con motivo de la implantación de las ocho horas sigue en pie. Hoy entrevistáronse con el presidente de la república la comisión de industriales y de comerciantes, quienes expondrán los trastornos con que se empieza a tropezar en la práctica.

—Las causas por las cuales renunció el Dr. Terra a la diputación débense a que el gobierno negóse a prorrogar la aplicación de la ley de ocho horas hasta seis meses después de terminada la guerra europea. Además hace algunos días concurrió al ministerio de hacienda presidiendo la comisión de agentes marítimos, fracasando también en las gestiones que realizó ante el ministro Cosio.

—Los agentes marítimos anuncian que con motivo del nuevo horario los vapores de Lamport probablemente no tocarán en Montevideo.

—Hay más de 600 vagones detenidos en la campaña cargados de cereales y lanas.

—Esta mañana realizóse el lance pendiente entre los doctores Ramírez y Brum. De acuerdo con las condiciones debían dispararse dos balas por cada parte, pero habiendo tirado al aire el doctor Ramírez, resolvióse dar por concluído el incidente, siendo invitados los duelistas a reconciliarse y haciéndolo así.

—Corre rumor de que el general Dufrechou jefe del Estado Mayor estaría dispuesto a renunciar ese elevado cargo.

BRASIL

(De la Agencia Americana)

El ministro de relaciones. — Los vapores armados. — Donación. — Los sucesos militares. — Academia Brasileña de Letras. — Homenaje. — Defraudación al fisco.

RIO DE JANEIRO, febrero 18. — El ministro de relaciones exteriores, general Lauro Müller, ha fijado para el domingo próximo su partida para Caxambú.

El referido ministro hará en el mismo punto una breve estación de aguas.

—Recién ayer el gobierno ha sido notificado por los ministros de Alemania y Austria que los gobiernos de sus respectivos países considerarán navíos auxiliares beligerantes a aquellos vapores que se hallen armados y que a partir del 29 del corriente procederán con los mismos como tales.

—Los exportadores de manganeso favorecidos por las recientes rebajas en las tarifas de transporte del ferrocarril Central del Brasil, han resuelto ofrecer a la dirección del mismo, 25 locomotoras destinadas al servicio exclusivo de esa exportación.

—Los diarios serios quitan toda importancia a las sensacionales revelaciones que hacen ciertos políticos sobre malestares en la clase militar y que atribuyen al propósito de molestar al gobierno.

—Los periodistas del Estado de Paraná han resuelto presentar la candidatura del escritor Néstor Víctor, para miembro de la Academia Brasileña de Letras en la vacante producida por el fallecimiento del literato José Verissimo, ocurrido últimamente.

—El Gabinete Portugués de Lectura con sede en esta capital ha resuelto organizar un homenaje a la memoria del afamado literato portugués Ramalho Ortigão.

Este homenaje consistirá en una sesión solemne, no habiendo sido aún fijada la fecha de su realización.

—Comunican de Bahía que en la Recepturía Fiscal se ha descubierto que entre los años de 1913 al 1914 la misma ha sido defraudada en 100 contos de reis.

Ha sido iniciada la correspondiente investigación a fin de dar con los culpables

CRONICA SOCIAL

Mappin & Webb
CASA ÚNICA EN ARTÍCULOS FINOS PARA OBSEQUIOS
28 - FLORIDA - 36
LONDRES BUENOS AIRES PARÍS
MAR DEL PLATA
SUCURSAL
Calle Rivadavia frente al Bristol
EN DONDE RIGEN LOS MISMOS PRECIOS QUE EN LA CASA CENTRAL DE BUENOS AIRES

MAR DEL PLATA, febrero 18 (por telégrafo) — Ayer tarde sufrió una agravación en su estado el señor Felipe Llavallol.

La noticia causó penosa impresión en el balneario, concurriendo anoche numerosas personas a informarse de la salud del distinguido enfermo.

Desgraciadamente no se ha producido hasta ahora ninguna reacción favorable. La noche ha sido mala y los médicos se manifiestan muy reservados. Esto es tanto más sensible cuanto que a pedido del mismo enfermo, los deudos habían resuelto el inmediato traslado a Buenos Aires.

En Villa Ortiz Basualdo, donde se aloja el señor Lavallol, se han informado esta mañana sobre su estado las personas más caracterizadas que veranean en el balneario.

—Con motivo del cumpleaños de la señora

Niña de Martínez en la Rambla

Adela Peña de Udaondo, se efectuó ayer en su residencia de la Loma una fiesta familiar muy animada.

La señora de Udaondo recibió los plácemes de sus parientes, amigos y numerosos telegramas de congratulación.

El señor Enrique Udaondo, que vino con motivo de este acontecimiento de familia, regresa esta noche a Buenos Aires.

—Por el nocturno de mañana regresará a Mar del Plata don Aarón Anchorena.

El señor Anchorena viene a preparar la gran fiesta que con motivo del cumpleaños de la señora Mercedes Unzué de Quintana y señorita Antonia Quiñones de León, dará el 22 del corriente.

Promete alcanzar ésta vastas proporciones.

—Entre las diversas cenas que se efectuarán esta noche en el Bristol, figura la que ofrecerán a un grupo de sus amistades el señor Diego de Alvear y su señora Mariana Cambaceres.

Por el número de invitados y la magnífica decoración de la mesa será esta la más importante de las veladas.

—Día húmedo y caluroso.

⊙⊙⊙

De Mar del Plata:

Interesantísima la reunión de ayer a mediodía en el Ocean Club.

Los tocados femeninos, muy sencillos en su mayoría, desparramaban alegres notas de color en el conjunto elegante de los grupos allí congregados.

La falange juvenil había recibido un valioso aporte con el arribo de las señoritas María Luisa y Celina Zuberbühler Alzaga, que al hacer su aparición en el aristocrático centro fueron objeto de grandes agasajos.

Vestía la primera un traje tailleur blanco,

Señoritas Teodolina y María Teresa Bosch Alvear y Zenón Peralta Alvear

y negra a bastones, sombrero de paja negra con moño de tafetán, etc.

Entre las señoras más elegantes anotamos las que siguen:

Marquesa de Salamanca, de sarga blanca, capa de paño marrón y canotier de paja de este color.

Mercedes Elortondo de Alvear, de charmeuse negro, con botones de azabache, cadena de cuentas moradas, toca de terciopelo violeta con flores.

Zulema Saavedra Lamas de Zuberbuhler, de charmeuse azul, espléndido collar de perlas, sombrero de paja del mismo color con el ala cubierta de pequeñas "aigrettes".

Mercedes Unzué de Quintana, de liberty violeta fuerte, levitón de la misma tela, sombrero de paja negra con moños violeta.

Isabel Zwanck de Ocampo, de broderie blanco, cinturón de seda rosa, sombrero de terciopelo negro con moño rosa.

María Luisa Quintana de Rodríguez Larreta, de charmeuse negro, drapeado, sombrero en forma de boina, de terciopelo negro.

Josefina Vedoya de Ocampo, de charmeuse azul, con cuello de encaje, gorro de tul azul.

Susana Casal de Vivot, de batista color oro, con vuelta blanca en el cuello, sombrero blanco con cocarda de seda.

Máxima Calvo de Troncoso Vela, de batista blanca y negra a bastones, sombrero blanco, velo violeta.

su derecha al internuncio monseñor Locatelli y a su izquierda al obispo monseñor Terrero.

A la derecha de monseñor Locatelli seguían las señoras Etelvina Costa de Sala, Mabel Asturt de Stimson, el embajador norteamericano Mr. Stimson y la señora Rosa Altgelt de Tornquist.

A la izquierda de monseñor Terrero, las señoras Julia Sáenz Rosas de Roseti, María Unzué de Alvear, Hortencia Aguirre de Leloir, Valentina Costa de Kier y Mercedes Elortondo de Alvear.

Las niñas ejecutaron un variado programa de danzas y cantos escolares.

Luego una de las hermanas que dirigen el asilo dió lectura a la nómina de las premiadas, que desfilaron ante el estrado.

El internuncio colocó la banda a la niña Felisa Ley, que obtuvo el gran premio de honor.

Monseñor Terrero y las demás señoras hicieron entrega de los premios a las otras niñas agraciadas.

La asignación se hizo en la forma siguiente:

Premios María Inés Alzaga Unzué. — A la conducta, Felisa Ley, $ 100; a la urbanidad, Carmen Ruiz, $ 100.

Premios María Delia Alzaga Unzué. — A la aplicación, Eugenia Aguirreburualde, $ 100; al orden, Margarita Wilson, $ 100. Esta niña ha obtenido también el primer premio de pastelería.

Segundos premios a la conducta, Petrona Milla, $ 25; Modesta Fernández, $ 25.

Segundos premios a la urbanidad, María Teresa Burgos, $ 25; Isidora Fernández Blanco, $ 25.

Segundos premios a la aplicación, Julia Manich, $ 25; María Antonia Ruíz, $ 25.

Segundos premios al orden, María Rodríguez, $ 25. Esta niña ha obtenido también el primer premio de limpieza. Alba Torres, $ 25. Esta niña ha obtenido también el primer premio por el bordado inglés.

Escuela doméstica. — Teoría, Eve Carasale; cocina, María Lima; planchado, Herminia García; lavado, Carmen Pedreira; compostura, Haydée Seco.

Primeros premios para artes y oficios. — Tejido, Carolina Corbeletti; encuadernación, Leonor Abadie; planchado, Ema Roncoroni; bordado realce, Francisca García; cuero repujado, Delia Orsati; encaje aguja, Eulogia Abadie; encaje valenciana, Margarita Say; encaje bolillos, María Josefa; encaje filet, Irene Cominges; lencería, Casilda Dolores; zapatería, Josefa Ruiz; zurcido, Josefina Díaz; compostura, Amanda Medina.

Primeros premios de clase. — 4.o grado, Alda Orsati; 3.o grado, María Luisa Carasale; 2.o grado A, Yolanda Tartaglia; 2.o grado B, Aurora San Clemente; 1.o grado A, Amelia Muñoz; 1.o grado B, María Filipelli; 1.o grado atrasado A, Angela González; 1.o grado atrasado B, Elena Mansilla.

Terminado el acto, la concurrencia fué obsequiada con un lunch.

Además de las nombradas estaban las señoras:

Adela Saraza de Javier, Sara García Lagos de Becú, Sara Moreno de Gowland, Mariana Cambaceres de Alvear, Fanny Gowland de López, señora de Wilson, Isabel Vayo de Hume, Magdalena Barreto de Beazley, Celina Martínez de Hoz de Lanús, Juana Tezanos Pinto de Cabral, Blanca Campos Urquiza de Amadeo Artayeta, Pilar López de Ayala de Durán, Julia del Carril de Carabassa, Julia Carabassa de del Carril, etc.

Señoritas: María Blancas, Justa Campos Urquiza, Hortensia y Corina Berdier, Clara Becú, María Inés Alzaga Unzué, Marta Leloir, María Luisa Kier, Magdalena y Marta Bosch Alvear, Emilia Vayo, Delia Alzaga Unzué, María Emma López Gowland, Dora Blanco Cambaceres, Delia, Carmen y Elena Ocampo Alvear, Silvina Ocampo Aguirre, etc.

—Promete revestir inusitado brillo la fiesta que se prepara en honor del señor Jacinto Peralta Ramos, celebrando su nombramiento de caballero de la orden de San Gregorio Magno.

La decoración de la capilla de San Patricio, anexa al establecimiento, ha de llamar la atención por su severidad y buen gusto. El distinguido artista, señor Bernardo de Irigoyen, ejecutará durante la ceremonia religiosa varios trozos de música en el violoncelo, y cantará un "Panis Angelicus" acompañado por el señor Bustamante.

La entrada a la misa de las 10 a. m., será libre; para la velada literaria de las 4 p. m. se exigirá tarjeta.

Se está preparando un magnífico album que será entregado al señor Jacinto Peralta Ramos, como recuerdo de la fiesta, y en el que firmarán los miembros de la comisión honoraria y demás caballeros concurrentes al acto.

—Desde hace varios días se halla en cama indispuesto el señor Osvaldo Piñero (hijo).

—Como lo anunciamos, se efectuó en el kursaal de la rambla la conferencia dada por el señor Adolfo Dago Holmberg.

La disertación fué acompañada por la exhibición de interesantísimos films, referentes al asunto, cuyo desarrollo, así como el de la conferencia, fué seguido con interés por un crecido público que otorgó al orador merecidos aplausos.

Sería de desear se repitieran más frecuentemente estas exhibiciones comentadas de films científicos, mucho más dignas por cierto de interesar al público concurrente a los cines que las frecuentes cintas en que se pintan con riqueza de colorido y detalles asuntos no siempre bien seleccionados, con peligro de convertir al cinematógrafo en escuela nada recomendable.

—Reina gran interés por el cotillón de mañana sábado en el Bristol.

Previa presentación de las invitaciones, los que deseen concurrir a la fiesta deben retirar sus entradas hoy y mañana, de 4 a 7 p. m. en el escritorio del Bristol.

Las entradas han sido fijadas en $ 10.

El gerente del nombrado hotel, señor Pedro Mugaburu, ha cedido el salón de fiestas y la orquesta, contribuyendo además con la suma de $ 500.

Para la adquisición de los objetos que servirán para las figuras han contribuido las señoras: Enriqueta Basavilbaso de Catelin, Mercedes Elortondo de Alvear, Delia Alvear de Ocampo, Ana Quirno de Castro, Elisa Alvear de Bosch, Carmen Alvear de Christophersen, Carmen Alvear de Peña, Estanislada Anchorena de Paz, Mercedes Zapiola de Ortiz Basualdo, Adelia Harilaos de Olmos y Concepción Unzué de Casares.

Como lo dijimos ayer, la señorita Antonia Quiñones de León y el señor Jorge Quintana dirigirán el cotillón.

⊙⊙⊙

Del Tigre:

Muy concurrido a la vez que muy animado, estuvo anoche el diner-concert realizado en el Tigre Hotel; después de la comida llegaron numerosas y distinguidas familias de la capital que contribuyeron con su presencia a darle más realce a la fiesta.

Entre las señoritas, vimos a las de:

Lucrecia, Elsa y Sara García Uriburu, Lía, Leonor y Ernestina Pividal, Josefina Schulz Vivanco, Delia y Emma Iturralde, Clara, Inés y Susana Romero, Juana Silveyra, Corina Cabral Hunter, Clemencia Solá, María Teresa Barrenechea, Elena Llobet, María Teresa y Emma Duncan, Mercedes Elizalde, Aurelia Ferrari Cárcova, Mercedes y Sara Schaeffer, Laura y Elsa Piccini, M. Cristina Grondona, María Mercedes Sáenz Fernández, Carmen y Eladia Brener Moreno, María Mercedes y Sara Irigoyen, Leonor Moreno, María L. y Adela Gorostiaga, Florencia Palacio, Blanca Acevedo, P. Gowland Buttner, Angélica Esteves Fernández, Haydée y Susana Egusquiza, María Josefina Berystein, Matilde Zapiola Acosta, Margarita Ziegner Peró, María García, Dolores Legarre, María Luisa Mesquita, María

Señoritas Elvira Udaondo, Susana Blaquier y Delia Obejero

Adela Atucha de Gramajo, de liberty azul, con cuello de linón bordado, sombrero de paja azul con "aigrette".

Mercedes Mantels de De Bruyn, de faya color borra de vino, con blusa de gasa del mismo tono, sombrero del color del traje con pequeños "aigrettes".

María Luisa Unzué de Aldao, de tafetán negro con leyitón y botones de azabache, gorro de terciopelo negro.

Lola Acosta de acevedo, de voile azul, cuello de linón blanco, tricornio de terciopelo azul.

Mariana Cambaceres de Alvear, de liberty bordeaux, guimpe de tul crema, gorro de terciopelo del coolr del traje con moño de tul.

Carmen Alvear de Christophersen, de liberty azul con cuello de lengerie, sombrero blanco con reverso de terciopelo negro.

Julia Blanca de López, de seda azul a bastones blancos, gorrito de terciopelo azul drapeado.

María Alvear de Santamarina, de voile blanco, con blusa y corbata a la marinera, sombrero de paja marrón con moño de tafetán del mismo color.

Julia Elena Acevedo de Martínez de Hoz, traje tailleur de paño negro con listas blancas, sombrero de paja negra con hevilla de azabache y fantasía de pluma.

Mercedes Quintana de Santamarina, de razo negro, con cuello de tul, sombrero de paja cubierto de pequeños "aigrettes" y reverso de tafetán.

Mebel Asturt de Stimson, de crepé blanca, con sesgos de terciopelo negro, tricornio de paja blanca con reverso de terciopelo negro.

Sara Escalante de Newbery, de charmeuse rosa, con cinturón de estilo, sombrero de la misma tela con velo azul labrado, etc.

—La señora Elisa Alvear de Bosch en su carácter de vicepresidenta de la Sociedad de Beneficencia de la Capital, presidió ayer la distribución de premios a las alumnas del asilo Unzué.

En el salón de fiestas se había levantado un estrado, donde la señora de Bosch tenía a

Sr. Federico Gómez Molina y su hija Angélica

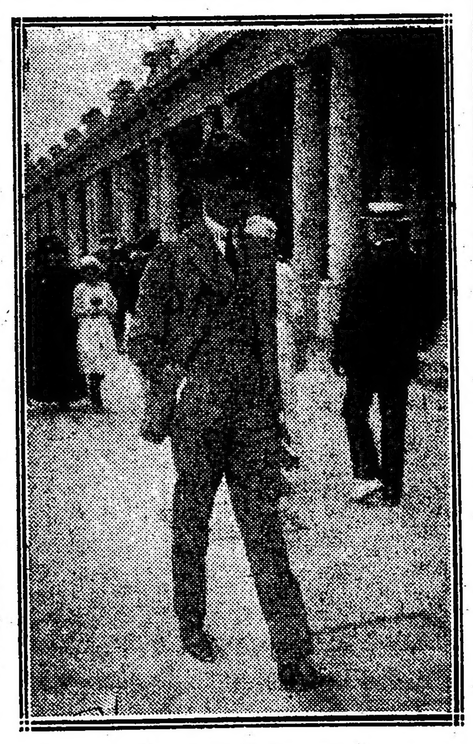

Marqués de Salamanca

azul a bastones, sombrero azul de paja con moño tafetán.

Elisa Bosch Alvear, de batista lila, sombrero del mismo color y tela con crisantemos lilas.

María Isabel Pueyrredón, de batista azul saxe sombrero de paja negra con moño de tafetán.

Felisa Carabassa, con tailleur de franela blanca, sombrero de gró del mismo color.

Enriqueta del Solar Dorrego de batista rosa, sombrero de paja del mismo color con flores azules.

Marta Obejero, de linón blanco con cuello de lencería, sombrero de paja azul con amapolas rojas.

Rosa Carabassa, de linón blanco, gorra de faya azul pastel.

Adela Gramajo, de muselina azul y blanca a rayas, cinturón de faya azul, cuello de lengerie blanca y canotier de paja negra.

María Luisa Aldao Unzué, de voile blanco, sombrero rosa con fantasía de pluma blanca.

María Luisa Rodríguez Quintana, de voile negro, sombrero de terciopelo negro con reverso blanco.

Lucía de Bruyn, de sarga rosa, sombrero de la misma tela, con nudo en la copa.

Victoria Aguirre Lynch, de batista celeste, sombrero de paja crema con flores celestes.

Alina Pérez Centeno, de muselina lila, sombrero de faya blanca.

Zulema Zuberbühler, de batista color limón con vistas blancas, sombrero de faya blanca.

Mercedes Santamarina, de muselina blanca

En la Rambla. — Señora Adela Saraza de Favier

PARA LAS DAMAS

Ultimas modas

Una interesante nota de los trajes y tapados más en boga en París y Londres

Esther y Mercedes Peralta Martínez, Eloisa y Carmen Molino Torres, María Florencia Etchart, María Susana Castilla, Zulema Gayán, Adela Pico del Cerro, María Mariño, María Teresa Jones, Estefanía, Cora y Rosa de la Torre Campos, etc., etc.

Cenaron en el Tigre Hotel, las familias de Ortega Belgrano, Pirovano, Peralta Martínez, Bullrich, Dumais, Murature, Anasagasti, Fanchini, Costa, Montingea, Achával y otras.

—Muy entusiastas preparativos se están haciendo para los próximos bailes de carnaval.

La comisión de señoras que preside la distinguida dama Magdalena Villegas de Martínez trabaja diariamente para últimar los preparativos del baile.

El disfraz será permitido solamente a las señoras y señoritas y para los caballeros riguroso traje de etiqueta.

Muchos pedidos ha recibido la comisión para que los bailes se realicen el día sábado de víspera, lunes de carnaval y sábado víspera del entierro; creemos así se realizarán, puesto que esos días son para los hombres los de menos labor y habrá mayor número de ellos.

⊙ ⊙ ⊙

Anoche se jugó en el Frontón Buenos Aires un interesante partido de pelota en el que tomaron parte los hermanos Erdoza.

Este espectáculo reune todos los jueves a distinguidas familias muy entusiastas por ese juego; entre las familias que concurrieron anoche, vimos a las de:

Landivar, Madero, Bayo, Duhalde, Acosta, Villanueva, Aceval, Domínguez, Quintana, Fernández, Guerrico, Prieto, Lagos, Olmedo, Iriondo, Madero y otras.

⊙ ⊙

En el mes de abril próximo será bendecido el enlace de la señorita María Lidia Lloveras con el señor Héctor Rocha.

—El lunes contraerá enlace en la capilla de las Victorias la señorita Carlota Poch con el Dr. José A. Babuglia. Serán padrinos D. Francisco Poch y Da. Luisa G. de Babuglia.

En el acto civil serán testigos por parte de la novia los señores Pedro Auge, Arturo Spi y Antonio Poch, y por el novio el ingeniero Antonio Babuglia y los señores Victorio Ceretti y Arturo Gavazzo.

—Se ha concertado el enlace de la señorita Adelina M. Rivara con el ingeniero Hugo J. Gueglio.

⊙ ⊙ ⊙

Han partido por el "Sierras Express" los siguientes señores: señorita Sheppard para San Esteban, Fraser y familia para San Esteban, H. A. Jacobs para San Esteban, Rafael Echagüe y familia para Capilla del Monte, Fco. Ruíz Guiñazú y familia para Bialet Massé, L. Saporiti para La Cumbre, señorita Angelina Saporiti para La Cumbre, senador Echagüe y familia para Capilla del Monte, señora Ford e hija para San Esteban.

⊙ ⊙ ⊙

De San Isidro:

En la tarde de ayer se vió muy concurrido el paseo Los Ombúes; estaban, entre otras, las señoritas:

Silvia Bosch, María Teresa Pearson Quintana, Susana y Julieta Salas, Lía Piñero, Olga Scheiner, F Molinas, Hortensia y Susana Amadeo Casares, María Elena Muñiz, A. Balbin, Elina Cullen Crisol, Dora y Celia Pietranera, Susana y Angélica Malbrán, Elisa Bidart Malbrán, Clara Becú, Sara Herrera, Adela Galíndez, Lola y Angélica Flores Pirán, María y Elvira Obarrio, Lola Matilde Noceti, Sara Cruz, Josefina y Agustina Lagos, María Teresa y Adelia Lacroze, Silvina Cobo, Inés y Laura Díaz Ayerza, Sara Hueyo, Celina Domínguez, Susana Castro Videla Raquel y Clemencia Balcarce, Elía y Susana Urien Gómez, Albertina y Josefina Mayol, Susana y Celia Escalada.

—El doctor Rafael Cullen Ayerza y su señora Estela Paunero ofrecieron ayer una fiesta en honor de las amigas de su hija Estela.

Concurrieron los niños y niñas de Castro Videla, Hoevel, Carranza, Obarrio, Malbrán, Santillán, Lagos, Pestaña, Beccar Varela y otros más.

⊙ ⊙ ⊙

Ha entrado el veraneo en período álgido de fiestas.

Los rezagados acuden a Mar del Plata donde comienzan los bailes y las grandes reuniones en que se ponen de manifiesto las prendas de belleza, elegancia y distinción que adornan a las damas.

Llegó la hora del placer y de la diversión franca, y como a toque de campana todo el mundo abre puertas a la alegría.

Al mismo tiempo que el balneario elegante dan la señal de llamada los pueblos circunvecinos a la gran metrópoli, bajo cuyas frondas, acariciadas por el encanto silente que las envuelven, se hospedan las familias porteñas que huyendo del bullicio exagerado o retenidas en puntos cercanos por los negocios del jefe de la casa, abandonan los lares invernales y la atmósfera pesada de la ciudad para respirar el aire de los campos.

Estas familias también son presa del afán de diversión y se preocupan de organizar fiestas que corten la tranquilidad de una vida que al cab de los días terminan por hallar monótona y pesada.

Es el Tigre el punto de reunión de lo más "chic" que se congrega en las riberas del norte.

A él, a aquella Venecia argentina, gala esplendorosa de la naturaleza, ensueño de las imaginaciones románticas, acuden las gentes en su ansia de alegrarse y confunden los ecos de su risa con el suave arrullo de las aguas que deslizadas por los canales acuden a besar las orillas bañadas de poesía.

Y brillan a la luz del sol los ojos refulgentes de gloria, y bajo el esplendor de un cielo de zafiro en las noches llenas de delicias lucen las galas y las joyas de beldades femeninas que sienten la expansión de goce en el apacible espectáculo de calma que brinda aquella vida perfumada con los aromas de las plantas y brillante con los tonos fuertes de las flores de seibo cuajadas de espinas, como brillan las dichas que sonríen más gozosas mientras desgarran con mayor intensidad; que en el fondo de toda dicha hay dolor como hay placer en el fondo de la copa amarga del sufrimiento.

Surcan los riachos las embarcaciones flamantes y son las terrazas del Tigre plataformas de gloria.

Risueños los que vienen y los que van se saludan y cambian frases de varios sentidos y en todos los rostros se advierte una expresión especial de dominio, inconsciente sentimiento que ejerce siempre sobre el alma la belleza de la naturaleza.

En los salones suenan las notas de la orquesta y el ansia de vida se transforma en afán de triunfo y las muchachas invaden el recinto y las parejas se entregan al baile y surge la nota real, con sus exhibiciones, con sus desvelos, con el incesante paroleo social que lleva en sí el misterio de las vidas y el atractivo de las confidencias que se escapan de rosados labios.

Y los valses lentos, serpenteantes recorren el salón y vuelven a brillar los ojos y a estallar las risas infundiendo en los ánimos una sensación humana y gozosa.

Triunfa el lujo y la hermosura y se yergue altivo el donaire de las mujeres.

Es el Tigre el escenario de la belleza donde se exhibe en todos sus aspectos y donde hallan eco todas las notas rientes, todo lo alegre, todo lo divino.

Bailes y fiestas se suceden allí sin interrupción y es porque entre el verdor de sus plantas y la alegría de su cielo el éxito corona todas las empresas que envuelven en sí afanes de júbilo y encantos de dicha.

⊙ ⊙ ⊙

De Rosario:

Se activan los preparativos para el desfile de carnaval en la calle Córdoba, organizado por la sociedad Damas de Caridad a beneficio del hospital de huérfanos.

Hoy habrá una reunión en casa de la presidenta señora Mercedes Virasoro de Vela, donde se nombrará una comisión encargada de atender todo lo que concierne con el desfile antedicho; también se presentará una comisión de vecinos solicitando se prolongue el desfile hasta la calle San Martín.

—Mañana se celebrará el enlace de la señorita María Luisa Navarro con el señor José V. Bignania.

—Guarda cama la señora Vicenta Iturraspe de Iriondo.

⊙ ⊙ ⊙

Continúa en el mismo estado de gravedad el señor coronel Lisandro Olmos.

⊙ ⊙ ⊙

Mañana por la noche se llevará a cabo en el salón Augusteo un festival a beneficio del comité Pro-Centenario 1916.

El programa promete ser interesante, pues se nos ha comunicado que habrán números de canto, piano, violín, declamación, etc.

El Dr. César Iglesias Paz dará una interesante conferencia sobre "El Teatro".

Las invitaciones que con tal motivo circulan, llevan las firmas de los siguientes caballeros:

Dr. Alfredo Palacios, F. Triay Williams, Dr. Felipe T. Black, Dr. Jorge W. Howard, Dr. E. García Ramos, Dr. A. E. Guidi, Dr. F. Villegas Basavilbaso, S. Pineda, E. Serra, A. Gadea Espi, M. Mesa, A. Aragón, A. E. Consiglieri, J. F. Rabufetti, P. Santiso, José Cadenas, E. Calero, E. García Gómez, B. Rossi, Fernando Bello, J. Pie, etc., etc.

⊙ ⊙ ⊙

El señor Carlos Gneglio pidió ayer la mano de la señorita Adelina M. Rivara para su hijo, el ingeniero Hugo Gneglio.

⊙ ⊙ ⊙

De La Plata:

Se ha fijado para mediados del próximo mes de marzo la fecha del enlace de la señorita Ada Luisa Dibur con el señor Luis P. Ratti.

Ambos con muchas vinculaciones y simpatías en nuestra sociedad.

De Río Cuarto. — Señorita Elvira Velasco la cuál contrae enlace el 2 de marzo con el señor Enrique H. Severin

—La señorita Margarita E. Miche ofrecerá hoy un te a un grupo de sus amigas festejando su onomástico.

—El joven Fernando Saborido dará una audición de piano mañana en el local del círculo de periodistas.

Ejecutará varias de las composiciones que ha compuesto recientemente.

—Mañana será vendecido el enlace de la señorita Noemi Vázquez Varela con el doctor Enrique de la Fuente.

Serán padrinos de la ceremonia nupcial la señorita Margarita Muller de de la Fuente y el señor Wemz Rasch.

—El 23 del corriente se llevará a cabo la boda de la señorita Gregoria Soler con el señor Valentín Castro, actuando de padrinos la señora Dolores O. de Soler y el señor Juan José Castro.

—Para Vicente López, D.. Rafael Carranza y familia.

—Para Quilmes, después de haber pasado una temporada en ésta, las señoritas Rosa y Lola Hettenra de la Sierra.

—Para Mar del Plata, la familia de D. Juan F. Tetamanti.

—Para el mismo punto, la señorita Paulina Ruíz.

—De Pergamino, el señor Ernesto de la Fuente y su hija Delia.

—De Mar del Plata Da. Mercedes H. de Mallo y su hijo Enrique.

—Del mismo punto, el Dr. Máximo Santillán y su esposa Da. Luisa Jofré.

⊙ ⊙ ⊙

Mejorada la señora Josefa Santamarina de Pacheco.

—Se encuentra enferma la señora Teodora Hernández de Larguía.

—En el mismo estado la señora Salomé S. de Garzoli.

—Dentro de la gravedad de su estado se ha notado una pequeña mejoría en el joven Jorge A Zavaleta.

⊙ ⊙ ⊙

Han partido:

Para Mar del Plata, los señores Felipe Harilaos, Carlos A. Quesada y familia, Dr. Federico Helguera y familia, Dr. Pedro Becú, su señora Cristina Barbosa y su hija Celia.

—Para su estancia "La Anita" en Cambaceres, el señor Roberto J. Murphy y la señora Elena Murphy de Garrahan.

—Para Pergamino, el señor Alfredo Grondona.

—Para Montevideo, el señor Alejandro Castillo y familia.

—Para Piriápolis, el señor Francisco Ventura y familia.

—Para Montevideo, el señor Juan Carlos Benitez.

—Para Chumbicha (La Rioja), el señor Manuel J. Vidal.

—Para Tucumán, el señor Antonio Mendez.

—Para Saladillo, los doctores Horacio González del Solar y Carlos F. Melo.

⊙ ⊙ ⊙

Se halla enfermo aunque no de cuidado el coronel Martín Irigoyen.

⊙ ⊙ ⊙

Han regresado:

De Mar del Plata, los señores Manuel Rubio y familia y Juan A. Galastón.

—De Cacheuta la señora Enriqueta Ventura de Domenech.

—De Lincoln, el señor Manuel Gallardo y familia y el diputado Arturo H. Massey.

—De Salta el señor Francisco Tarino Uriburu.

—De Mar del Plata, el doctor Alfredo Larguía y familia.

—De San Fernando la señorita Magdalena Lanusse.

⊙ ⊙ ⊙

Llegó esta mañana en el vapor "Humaitá" procedente de la Asunción, el cónsul general del Paraguay en ésta, señor Juan B. Gaona (hijo).

⊙ ⊙ ⊙

Es un hecho probado mil veces pero no tratéis de explicároslo: la mujer alta ejerce su dominio más fácilmente que la mujer de pequeña estatura.

En cambio la mujer pequeña será capaz de seducciones más refinadas.

En las operaciones de la conquista despliega más habilidad y sobre todo se esfuerza más que la otra para conservar su bien.

Cuando la mujer alta tiene algún atractivo extérior, es raro que el marido por ella elegido se le escape. Si por casualidad fuere rival de una bajita, sería soprendente que esta última se llevase la victoria.

Cuando es bella y especialmente cuando sabe hacer resaltar sus encantos, la mujer alta es irresistible. Entonces ejerce verdadera fascinación.

La sociedad moderna concede privilegios a la mujer alta. Creyérase que representa brillantemente el ideal femenino. A ella es a quien se le reservan los empleos. Más decorativa que la mujer chiquita es más fácilmente gran señora.

Sin embargo parece que la mujer pequeña posee más rico tesoro de sentimentalismo.

Alta o baja, la mujer es deliciosamente encantadora cuando sabe llenar de ternura los corazones, cuando sabe indicar el camino de la dicha y hacer virtuosa a la humanidad.

⊙ ⊙ ⊙

Por motivos de salud se retirará próximamente de ésta, el canciller del consulado general del Perú en Buenos Aires, señor Alberto Llosa acompañado de su distinguida hermana señorita María Victoria.

⊙ ⊙ ⊙

Esta mañana fué operada de apendicitis con toda felicidad la niñita Lily Pérez Freyre, en el sanatorio Palermo; intervinieron en la operación quirúrgica los doctores Horacio González del Solar, Julio S. Pascris, Jacobo Bengolea y Pedro Chiensudo.

⊙ ⊙ ⊙

Hoy seguía mejor el señor Felipe Llavallol.

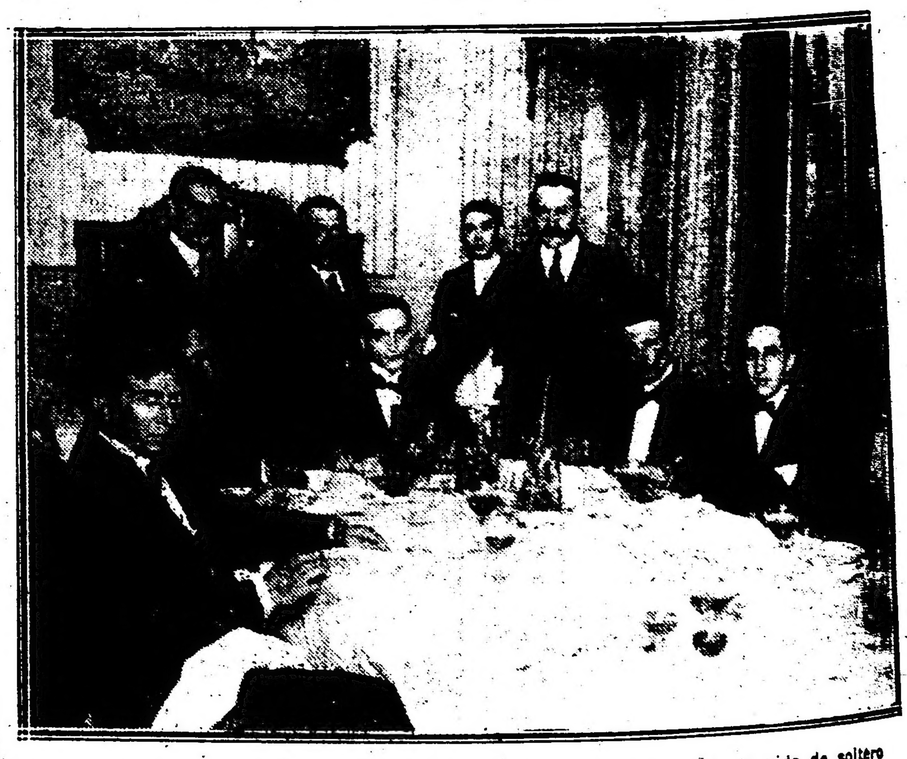

Comida en honor del señor Silvano Van Beerer, como despedida de la vida de soltero

COGNAC
Bisquit Dubouché & Cº
E. M. de Santa Coloma, Chacabuco 319

COLÓN Gran Café y Academia de Billares
— Lecciones GRATIS de 3 a 6 y de 9 a 12 p. m. —
Gran Orquesta de DAMAS FLORENTINAS, Director E. Gerbi — Depósito y reparto a domicilio del CAFÉ MOGYANA, 138 Reconquista 140 — Turrones y Mazapanes recibidos por la Casa para NAVIDAD y AÑO NUEVO. Castaño y Rodríguez.
Avenida de Mayo 999 y Rivadavia 1000
U. T. 5311, Libertad — Coop. 2000, Central
Sucursal: Confitería "LA CAMELIA" - Almirante Brown 1002

NUESTRO CONCURSO FOTOGRÁFICO INFANTIL EN MAR DEL PLATA

FOTOGRAFIA DE LOS NIÑOS QUE HAN CONCURRIDO AL CONCURSO DE "LA EPOCA"

Julio Korn — Ricardo Pereyra — Carlos A. Colombo — Ofelia Montanaro — Miguel Jáuregui — María Pittaluga — Noguera-Carmen Hume — Carlos A. Pereyra — María Luisa Pico — Alfredo Stattiesi — José Braulio Banisto — Jorge A. Colombo.

TEATROS, AUTORES, ARTISTAS

LA FUTURA TEMPORADA DEL COLISEO

El programa confeccionado por la empresa del teatro Coliseo para la próxima temporada es realmente variado e interesante y demuestra excelente criterio artístico. De él hemos publicado interesantes novedades. Hoy hacemos completa la información.

Los numerosos inconvenientes con que actualmente se tropieza para formar compañías italianas, han sido hábilmente salvados por esta empresa, a costa, claro está, de presupuestos elevados.

Durante los meses de abril y mayo ocupará el Coliseo la compañía de operetas italiana Caramba, donde figuran valiosos elementos, entre ellos Stephi Csillag, María Ivanisi, Valli y el maestro Bellezza. Subirán a escena "Maruxa", de Vives; "Cinema Star", "Anónima Potin" y "La signorina del cinematógrafo". Embarcará esta compañía con destino a Buenos Aires el 15 de marzo.

Para el mes de junio tendremos una compañía dramática italiana, la de Syda Borelli-Piperno, o la de gran guignol, de los esposos Salnati, que será la más probable.

La compañía lírica italiana de Rotoli-Billoro trabajará en el mismo teatro durante los meses de julio y agosto, cuyo director será el maestro Arturo de Angelis.

Figuran en el elenco Rina Agozzino, Elvira Galeazzi y Adalguisa Minetti y los señores Manuel Zalazar, Alejandro Dolci y Narciso del Ry.

Finalmente la gran compañía de circo, dirigida por Frank Brown, actuará en el mismo teatro durante los meses de septiembre y octubre.

ARTE NACIONAL

Mañana reaparecerá en el Battaglia la compañía Gómez, de la que forma parte la actriz de carácter, Sr. Mancini. Se pondrá en escena el bello drama "Alma gaucha", original de don Alberto Ghiraldo.

Irá el lunes "Los derechos de la salud".

Se ha contratado a la cancionista señorita Linda Thelma, que con tanto donaire canta las coplas regionales y criollas.

La compañía Muiño-Ferrer estrenará hoy en el Nuevo "Don Cyrano", sainete lírico burlesco, original de don Eugenio Gerardo López.

"Don Quijote de la Ganga" y "El buen ladrón", contiuúan aplaudiéndose.

El domingo próximo terminará su actuación en el Nuevo la compañía Muiño para dar margen a que la de Arellano comience sus ensayos y se pueda preparar la temporada oficial.

SAINETES, ZARZUELAS

Mañana se estrenará en el Avenida "La madriguera", sainete madrileño, original del señor Maximiliano Monje. En breve irá "Amor campesino". Hoy se reprisará "La niña de los besos".

Para presentación de la señorita Rosario Granados se cantará hoy en el Apolo "La viejecita", deliciosa opereta, olvidada en los escenarios de zarzuela. Se estrenará próximamente "El reino de la mentira", revista de los señores Franco Padilla y Gil Sáenz.

Será una nota de interés la que hoy se nos depare en la Comedia, con la reprise de "La viejecita", opereta del maestro Caballero, que tan precisa y elegantemente está compuesta.

En breve se pondrá "Amor enmascarado".

EL ROMANTICISMO MUSICAL DEL SIGLO XIX

CAPITULO III

No había razón de colocar a Liszt en este sitio, si debiéramos apreciar su figura artística por las "fantasías" sobre motivos de óperas, que compuso en su juventud. Si lo hiciéramos a base de sus "Rapsodias húngaras" admiraríamos en él al perfecto conocedor del piano y de los hechizos que cautivan a las multitudes. En cambio, si lo juzgamos por ciertas composiciones originales para piano, "sobre poemas sinfónicos" y "oratorios", nos encontramos en presencia de otra figura digna de estar junto a la del concertista triunfador que revolucionó al mundo, contemporáneamente a Thalberg primero, y a Rubinstein después. Además de los "12 estudios trascendentales" y 3 de concierto (estos últimos semejantes a la música de Chopin), tiene Liszt importantes trabajos para piano; ellos son: "Los años de peregrinaje", "las armonías poéticas" y las concienzudas transcripciones de obras célebres de Beethoven, Schubert, Schumann, Franz, Mendelssohn, Wagner y otros.

Los "poemas sinfónicos", "Lamento del Tasso", "Los preludios", "Mazzeppa", "Prometeo" y los oratorios "Cristo" y "Santa Elisabeth" completan casi por entero el patrimonio artístico de Liszt, el cual sabía ocultar magistralmente, bajo fuertes y profundos coloridos, las deficiencias de su poca fuerza inventiva y de su escasa originalidad. Los autores que imitó y reprodujo más a menudo fueron: Chopin, Schumann y Wagner.

—

Grieg, el poético noruego que transportó hasta la seducción universal los cantos populares de su patria, compuso música singularmente personal, si bien algo uniforme, para piano, canto, de cámara y sinfónica.

Atraen la atención de los estudiosos y del público, sus "Trozos líricos" — un conjunto de bellezas expresivas y características — las "danzas noruegas" la "balada" y el "Carnaval". Quizá pudiera reprochársele la ausencia absoluta de clasicismo en el "Cuarteto para cuerdas" y en las "sonatas", ¿pero quién podría afirmar que están mal hechas o exentas de fantasía? ¿Y acaso no nos sentimos transportados hasta la emoción y el éxtasis cuando oímos las inspiradas notas de la "Canción de Solvejg", del "Duelo de madre", de "Yo te amo", de "Ternura" y el "Primer encuentro" y "Corazón de poeta" y "Visión" y el "Adiós"?

En "Peer Gynt" fué elegante y preciso descriptor; y un admirable evocador del arte antiguo en el "Preludio", en la "Sarabanda", en la "Gavota" y en el "Rigodón" de la "Holberg Suite". El "Concierto en la menor para piano y orquesta" es obra gallarda de un compositor contemporáneo.

—

Maestro de Grieg, y recientemente desaparecido de la escena del mundo, Carlo Reineke, obró en su doble cualidad de pianista y de compositor, mostrando mezquindad de fibra, pero elegancia de forma y de substancia. Por el estilo y la precisa técnica admirable, se recuerda la bella interpretación que daba al "Concierto en re menor" de Mozart.

Son de grande interés para la juventud sus minúsculas composiciones, perfume de fresquísimas y fragantes flores! La música sinfónica, teatral, de cámara, etc., que recuerda algo la de Mendelssohn — del cual fué alumno — contiene purezas melódicas y armónicas, y dulzuras seráficas, mientras carece de robustez y de audacia.

—

S. Heller no surge a la altura de sus contemporáneos, pero en casi toda su música pianística abundan los procedimientos armónicos graduados, la mayoría de las veces al servicio de ideales pensamientos. Son muy interesantes sus estudios para piano.

—

Paderewski es conocido como pianista y compositor de méritos no comunes. Dan la medida de su valor, eminentemente romántico, sus composiciones para piano, especialmente el "Preludio y fuga" y el "Concierto con orquesta". Así como Grieg reveló al mundo los cantos populares de su patria, Paderewski popularizó los cantos polacos.

—

Para no hacer este artículo excesivamente largo y pesado, me limitaré a indicar sólo los nombres de los maestros que siguieron y siguen el mismo camino.

De Saint-Saens nos quedan como admirables modelos su música sinfónica, de cámara, teatral y para piano; sus "poemas" y trozos de conjunto, los "conciertos", etc.

Ornarán este espacio dos grupos de reputados descriptores: de un lado: Massenet, Biset, Lalo y Dubois; Debussy y César Franck del otro, circundados por Charpentier, Bruneau, Dukas, d'Indy, etc.

Es natural que la moderna escuela rusa y los poquísimos autores ingleses sigan la misma ruta, porque el sentimiento literario, pictórico, escultórico y musical, procede siempre armónicamente con el público. Hasta el estallido de la tremenda carnicería humana los artistas eran en la casi totalidad románticos. Mientras dure la guerra, se ocuparán preferentemente de episodios patrióticos, que abandonarán apenas brille el sol de la Concordia, para reivindicar así al romanticismo, ensombrecido por tristes y melancólicos acentos, ecos de la horrenda tragedia.

—

Hay que agregar a los compositores líricos italianos: (Boito, Puccini, Mascagni, Giordano, Ciléa, Bossi, Zandonai, Montemezzi, Franchetti, Floridia, etc.), los autores de música instrumental: Sgambati Martucci, Espósito, d'Arienso, Serrao, Burgmein (G. Ricordi), del Valle, Longo, Zuelli, Palumbo, Tirindelli, de Sabata, Alfano, Frugatta, Bajardi, da Venesia Scontino, Falconi, N. van Westerhout, Ricci Signorini, de Nardis, y algunos otros que escapan a mi memoria; todos compositores románticos.

—

Hubiera debido ocuparme de Wagner, pero lo haré con sumo interés y placer en un próximo artículo.

—

Falta, entre los maestros compositores del siglo XIX el nombre de Dussek, pianista distinguido y autor de mucha música instrumental; pero no habiendo alcanzado un puesto eminente, este artista de mérito queda en orden subordinado. En cambio sobresalen: Smareglia, Smetana, Max Bruch, Jensen, Goldmark, y Franz.

—

Los primeros cinco colosos del arte, más arriba indicados, murieron en la flor de la edad: Weber, a los 40 años; Schubert, a los 31; Mendelssohn, a los 38; Chopin, a los 40 (tísico) y Schumann (¡loco!) a los 46.

¿No parece, acaso, que el Destino fuera adverso a los más fulgurantes genios musicales?...

L. Romaniello.

COMEDIAS Y AUTORES

"La novia a quien todos quieren" se titula una comedia en dos actos del señor Edmundo Montagne, recientemente terminada.

Han sido aceptadas por la compañía Arellano-Tesada que actuará en el Nuevo el próximo invierno, "La casa de las Morales", comedia en tres actos de Roberto Cayol, y la zarzuela en un acto y en verso, del señor Schaefer Gallo y maestro Arturo De Bassi, "Espadas y abanicos".

A la dirección de la compañía Caseaux-Rosich que el mes próximo actuará en el Apolo, ha sido entregada y aceptada una comedia en tres actos del señor A. Pellerano, titulada "Las de Bellagamba".

Los señores Tito Insausti y Tomás F. Macías, autores de "El arca de Noé" y "Muñequitos de cartón", respectivamente, entregaron estas dos revistas a la compañía Vittone-Pomar.

LA DIRECCION DEL COLON

Podemos asegurar que durante la temporada próxima no dirigirá el maestro Marinuzzi en el Colón, y no lo hará porque el notable músico se halla comprendido y sujeto a la ley militar y el ministerio de guerra no le ha concedido permiso para abandonar su país.

Es casi seguro que de la dirección del Colón se encargue al maestro argentino Héctor Panizza, para contratar al cual se han iniciado ya gestiones.

"1815"

Napoleón, en ópera

Napoleón, el Gran Napoleón, que sólo había aparecido en la escena con los brazos cruzados y las manos atrás para recitar, cantará ahora en ella, en virtud del antojo de los autores.

"1815" es el título de una ópera que compondrá M. José Lauber sobre el libreto de M. Zimmermann, cuyos temas son la evasión de la isla de Elba, Los cien días, Waterloo y Santa Helena.

El libreto, leído ante un auditorio de críticos, fué muy bien recibido. Y una vez escrita la música, tendremos al Napoleón de Austerlitz cantando su "allegro" y dictando partes e impartiendo órdenes.

La idea de hacer cantar a Napoleón lleva en sí mucha audacia. Veremos lo que opina el público francés.

LIRICAS

Anoche se cantó "La forza del destino", ópera de Verdi, en el San Martín. Dió margen para que aquellos artistas se lucieran. Los señores Granelli y Signorile merecen mención y con ellos los señores Meproti, Elena y Cairo. Fué escuchada la vieja ópera verdiana con mucha atención.

Para hoy se anuncia "Iris", con la señorita Badini, pero no podrá representarse la bella ópera de Mascagni. Va, en vez de esa obra, "La Gioconda", de Ponchielli.

"EL VALIENTE CAPITAN" Y "LA GIRALDINA"

Telegráficamente nos informan del estreno de estas dos piezas en Madrid.

Es "El valiente capitán" un juguete cómico en tres actos del que es autor el señor Lepina de Toro. Se estrenó anoche en el teatro Cómico, constituyendo un éxito por lo cómico de las situaciones y la viveza y gracia de los diálogos matizados de chistes espirituales con que el público rió de buena gana.

"La Giraldina' es una zarzuela en un acto, estrenada anoche en el Novedades. Del libreto son autores los señores Pacheco y Renovale, y el maestro Soutullo de la música.

"LA SONRISA DE REIMS..."

Los franceses ¿han perdido aquella su graciosa espiritual sonrisa? Una flor de ingenio era esa sonrisa y de matices variados.

Un cronista parisiense se pregunta si los franceses saben sonreir todavía.

"Militarmente hablando, — contesta — la poseemos... pero, ¿y la sonrisa de Reims?

El año último, — continúa el comentarista — perdimos la de Gioconda. "Año último" equivale a una época vaga "antes de la guerra".

Si la sonrisa de Gioconda es como la flor de gracia que legó el Renacimiento, la de Reims es encantadora sonrisa de la Edad Media.

Apenas la bella catedral dejó de sonreir a los cielos azules entre el incienso de las plegarias y las profanas admiraciones, se dijo que la "Sonrisa de Reims" había pasado a Norte América y que allí fué adquirida por cierto señor Alfred du Pont de Wilmington.

Fijaos bien. El señor Du Pont es de origen francés, cual lo indica su apellido; no se trata de un Dupont cualquiera, sino de un Dupont de Nemours. Nemours en Norte América no significa gran cosa y el señor Alfred lo cambió por Wilmington. Luego separó el Dupont y quedó en definitiva M. Alfred Du Pont de Wilmington.

Este señor posee una fortunita, casi cien millonetes de dollars. Además, es fabricante de explosivos, industria tan productiva hoy en día.

Y dedica sus ratos de ocio a la factura de libros como este de "La sonrisa de Reims".

Sería cosa de aconsejar al señor Du Pont que si posee esa sonrisa, la restituya después de la guerra. Y hará un buen negocio.

GUITRY EN MADRID

La compañía de Lucien Guitry estuvo en la Princesa de Madrid hasta el día 20 del pasado enero. De Madrid pasó a Barcelona. Es curioso reflejar estos juicios de "Zeda", crítico de "La Epoca", más aun, puesto que como saben nuestros lectores, esa compañía actuará próximamente en el Odeón. Así dice "Zeda".

"El aristocrático público que asiste el teatro de la Princesa, saboreó la exquisita comedia de J. Lemaitre, representada deliciosamente por monsieur Guitry y Mmes. Desclós y Grumbach, muy acertadamente secundados por los demás artistas de la compañía. En el personaje del pintor Mareze, Guitry supera a cuanto puede expresar el elogio. Es un asombro ver cómo la personalidad del actor se transforma, se funde en el personaje creado por Lemaitre. Hasta el más pequeño gesto, hasta el más insignificante además... todo es adecuado al carácter, edad, temperamento y estados de alma del viejo pintor.

Al través de tan admirable trabajo no se percibe en lo más mínimo la ficción. El espectador se olvida de que está en el teatro: no ve representar; ve vivir.

Mme. Desclós, joven y linda, hizo con encantadora sinceridad su papel de ingenua, y Mme. Grumbach realzó en el suyo la nota cómico sentimental que el autor puso en la esposa de Mareze.

Lo mismo que en "La griffe", en "Samson" ha reunido Bernstein un grupo de tunantes, que como suele decirse, no tiene el diablo por donde cogerlos. Brachart es un forajido, que ha logrado enriquecerse a fureza de malas artes; Le Govain, un rufián sin pizca de honradez ni átomo de delicadeza; el marqués de Andelne, un imbécil sin sentido moral; Maximiliano, un jovenzuelo cínico y vicioso; Ana María, una adúltera, vendida al dinero de Brachart; su madre, una vieja egoísta, de sucia historia, y Gracia Ritherford, una hembra sin decoro, manchada con el lodo de todas las abominaciones.

Esta gente habla a menudo un lenguaje soez y cablesco: refiere las más asquerosas aventuras, con todo género de pormenores, como la que cuenta miss Ritherford, a propósito de la encerrona de que ha sido víctima Ana María en el "restaurant" de París y hace desvergonzado alarde de sus vicios y de su impudor.

Si la obra que vimos en la Princesa no se hubiera presentado envuelta en el velo de un idioma extranjero, que para una gran parte del público ocultaba muchas de las deshonestas desnudeces de la comedia, "Samson" no hubiera necesitado de la fuerza de sus brazos, para perecer en compañía de sus filisteos. Los espectadores se habrían adelantado a sus propósitos.

Si el autor quiso retratar en su obra la sociedad francesa de principios de siglo, en verdad, tienen que agradecerle nuestros vecinos. El retrato no es, no puede ser, verdadero. De justicia es reconocer que aquellos personajes no son seres reales, sino muñecos de teatro; no es aquello Francia, sino un retablo construído con el propósito de "epater le bougeois". Sea cualquiera el lado a que, ante la presente conflagración, seindinen nuestras simpatías, es lo cierto que el pueblo francés, tan calumniado por algunos de sus propios escritores, tan desacreditado en "La Griffe" y en "Samson", está dando en los actuales momentos pruebas admirables de abnegación y de virtudes cívicas y privadas, que borran con hechos de alto valor moral las injurias calumniosas con que la había manchado una parte de su literatura dramática.

A cada cual lo suyo".

De "L'emigre", dice:

"Importantísima es la que se plantea en la admirable escena del acto tercero, entre varios oficiales del ejército francés.

La fe, la patria, la disciplina, que es, como dijo nuestro clásico, religión de hombres honrados, exponen sus ideales y deberes por boca de nobles personajes.

Hoy los problemas que allí se enuncian y plantean han adquirido, con motivo del sacudimiento nacional que ahora agita hasta las más hondas entrañas de Francia, inmenso valor de actualidad.

Yo, por mi parte, he de decir que, reconociendo en la obra de Bourget ciertos efectismos y habilidades, más artificiosos que rigurosamente artísticos, desearía para mi país que abundasen en nuestro teatro comedias de tan alto interés social, patriótico y humano, como las que nos presenta "L'emigré".

Resignémonos, en tanto que eso llega, a recrearnos — salvo muy contadas excepciones — con obras escénicas del fuste de "El velón de Lucena", de "La frescura de Lafuente" y otras tales que nos evitan la fatiga de pensar".

UN BOXEADOR... FUTURO "PELICULERO"

"Peliculero" es todo aquel que impresiona películas, sea o no buen artista. Jorge Carpentier es soldado, campeón de box y joven como Adonis.

Recientemente estuvo en París disfrutando siete días de licencia. Y un cronista le halló en el Bosque de Bolonia una de esas tardes melancólicas del otoño de París. Carpentier conversó animadamente; nunca hasta ahora ha tenido tantas ideas un campeón de box. Hasta se atrevió a bosquejar proyectos y fantasías.

—Yo, dijo, soy patriota y soldado. Boxeaba bien... apenas la guerra termine, me dedicaré a la aviación y al cinematógrafo.

Que se dedique a la aviación un señor que tan soberbios puñetazos propinaba parecerá paradógico y heroico. Pero no lo es. Antes, merced a unas cariñosas palmaditas de Carpentier, se podía volar; ahora volará el Hércules, y su caída será peligrosa para los pacíficos transeuntes, como un bólido o proyectil zeppelinesco. Los devotos del "films" están de enhorabuena. Todo es "sport"...

LETRAS DE LUTO

La aplaudida tiple señorita María Jaureguizar ha recibido ayer la triste noticia del fallecimiento de su señor padre, el doctor José María Jaureguizar, ocurrido en Milán en enero último. Nuestro pésame.

Se asegura que la señorita Jaureguizar ingresará en la compañía Juárez, de la Comedia, apenas se inicie la temporada.

REVISTAS

Hoy se estrenará en el Royal "Los caprichos de Mesalina", opereta bufa que se compone de varios cuadros que en nada ofenden a la moral ni al buen gusto.

CONCIERTO

En el local de la Asociación de la Crítica se reunió anoche el grupo de jóvenes compositores que constituye la Sociedad Nacional de Música, con el fin de reorganizarla, incorporando a ella nuevos elementos.

Estaban presentes los señores J. André, C. A. Stiattesi, P. de Rogatis, C. Pedrell, F. Gil, F. Wilhes, C. López Buchardo, R. Rodríguez, C. Gaito y V. Boero, adhiriéndose por carta a lo resuelto el señor D. F. Ugarte.

Los señores F. Boero y P. André fueron encargados de redactar los estatutos de la sociedad, los cuales serán discutidos en una reunión próxima.

BAILES DE CARNAVAL

Nos comunica la empresa del Coliseo que ha quedado abierto el abono para los seis bailes de máscaras que se realizarán los días 4, 5, 6, 7, 11 y 12 de marzo.

LEIDO Y COPIADO

Mucho éxito tuvo la función organizada en Lomas, en honor de la Academia Española.

Con tal motivo, subieron anoche "A la luz de la luna", juguete cómico de los hermanos Quintero y el drama "Confesión", original de la señorita Estrella Corrales Romero, quien organizase esta fiesta.

La compañía Brieba hizo una buena interpretación de estas piezas.

La compañía Adams-Nieva continúa con mucho éxito en el Español de Chivilcoy.

"El collar de estrellas" subió el día 16; fué muy aplaudida la interpretación.

Anoche debutaron en el Olimpo de La Plata la bailarina señora Imperio y la compañía de zarzuela española que dirige el actor Soriano.

"Los Sinaz", que se presentaron anteanoche, y el ventrílocuo argentino González, actúan con éxito en el teatro Ideal, de La Plata.

Ayer tuvo lugar el primero de los conciertos que anunciase el violinista Misha Violin.

Hoy debutará en el Politeama de Rosario la compañía pacheconalista que dirige el actor señor Alippi.

Se representará "Martín Fierro".

DE LA PLATA

Nuestro corresponsal en La Plata nos comunica que anoche, en el Olimpo, debutó con gran éxito la bailarina Pastora Imperio, artista a la que acompaña un conjunto de comedias y las bailarinas Morita Faico.

El duetto Negrio-Appiani ha obtenido excelente acogida en el cine París, de la Plata.

GALERIA TEATRAL DE "LA EPOCA"

Miss Lysa Graham, joven bailarina inglesa la cual actúa en el Empire de Londres con gran éxito

PARQUE JAPONES

ABIERTO TODOS LOS DIAS DE 2 de la tarde a 12 1/2 de la noche

HOY VIERNES DIA DE MODA

Sensacional exhibición: Indios himalayas de cabeza puntiaguda. Dos grandes circos, Tony Lowande y Ella Nelky, 130 fieras amaestradas. Entrada un peso con dos vales gratuitos, uno para el teatro y una atracción. De tarde una persona mayor con 4 niños hasta 10 años, con teatro gratis $ 1. Entrada especial niños hasta 10 años con teatro gratis, $ 0.30. Abonos para 6 atracciones, $ 1.

CALLAO Y PASEO DE JULIO.

LOS MISMOS RECREOS DE MONTE CARLO

CASINO ALTA GRACIA

ESTÁ ABIERTO TODO EL AÑO

CARRERAS DE CABALLOS

HIPODROMO ARGENTINO

La reunión de ayer — Gringuilla y Fastidio II salen de perdedores — Breves comentarios.

Una más... y pasan los días y pasan las reuniones y después de todo como frase analizadora y sintética hemos de repetir "una más"!...

La de ayer no tuvo nada de extraordinario, sólo chispazos aislados que en su lugar oportuno comentamos, y una simple repetición de lo que ocurrió hace un mes y de lo que ocurrirá en una próxima reunión.

Salieron de perdedores Gringuilla y Fastidio II; la potranca que contaba con ejercicios, que no todos conocían, y que llegaron hasta nosotros por "nuestros poderosos medios", ganó en una forma escandalosa, como no se debía ganar porque es una burla y un escarnio a las modestas que como toda hazaña conquistaron el placé...

Fué nuestra favorita, contra todas las fijas, la preferimos a pesar de cuantas hazañas y cuantas proezas nos contaban de Independencia, potranca bien presentada que si ayer no salió airosa le queda aún para unas reuniones.

Ganó Gringuilla como para no dejar lugar a ninguna duda; marcó un tiempo extraordinario, lo cual hace suponer, dada la facilidad con que cruzó el disco, que exigida en caso de apuro hubiera superado los 53" 3|5.

El pronóstico en esta carrera no fué cuestión de suerte, porque no se concibe que la casualidad o la mayor fortuna pueda hacer triunfar a un animal por cincuenta metros. Era, pues, cuestión de saber como se desempeñaba en privado, era el caso no dejarse cegar por Independencia creyendo que el solo hecho de pertenecer a esa caballeriza bastaba para anticipar su triunfo. Destacándose un animal como Gringuilla el que no la ha dado de candidata, es que no sabía nada, ni aún como andaban las demás.

El público y la cátedra han marchado esta vez en desacuerdo. Independencia, casi favorita unánime, fué cotizada en tercer término. ¿Qué quiere decir eso?... ¡Ah, la confianza!...

... ...

En un tiempo pésimo ganó su primer carrera Fastidio II, quiere decir, pues, que sus bondades son bastante menores que su suerte.

También encontrándose con Himil Thusum cualquiera resulta el héroe!

Lucharon una corta distancia, y separados por un pescuezo cruzaron el disco.

Nuevamente el hijo de Galloway ha perdido la ocasión, y malo es cuando se empiezan a desperdiciar oportunidades, porque cuando hacen falta, en realidad, entonces no se consigue ni el placé. Y buena falta le hace a Himil Thusum dejar esa compañía y a nosotros dejarlo de ver, que así al menos, será uno más que nos quitará la plata miserablemente del bolsillo.

Nuestro preferido Tropel II, fué el favorito; algo le debieron ver... pero desgraciadamente no respondió sin que su entrainneur se explique las causas y sin que el jockey tampoco sepa dar una opinión concreta.

Honorio Valdez continúa haciéndose cruces... ¿Ni cuarto?... El potrillo, en realidad, tal vez por su fea presencia, parecía que no tenía mayormente preparación. Pero sus ejercicios privados eran muy buenos, y si no fué ayer será otro día, pero en carrera deben repetirse. ¡Ni cuarto!... Aquí se han ido varios boletos de Mamita...

Primera carrera — Cráter — Se redujo, para mayor desgracia, a un match la carrera de vallas. Interesante encuentro entre Cráter y Sol... Todo fuego, todo calor!...

Pero ya nos parecía demasiada hazaña para Sol, aunque llevara un jockey tan experto, ganar con tantos kilos y en tantos metros. Y, Sol cayó derrotado, pero con vergüenza; no ha de decir la historia que Cráter lo venció, sólo la fatalidad pudo haber obrado en esa forma, sólo quedando imposibilitado para continuar la carrera el hijo de Gerolstein vencería al deAjí...

Efectivamente, la última valla no la pudo saltar; llegó la ambulancia, se lo llevaron; Martín de los Santos volvió al pesaje cómodamente en coche; y d'Etchessarry al cruzar el disco vencedor miró a su rival, que ya marchaba camino del stud.

Dijérase que el jockey de Cráter no se había enterado del contratiempo de su rival... ¡Ah, pero Sol está salvado! No lo venció Cráter, fué la fatalidad...

Y Martín de los Santos que ha tomado en serio su profesión de jockey, exclamaba contrariado: "Y para esto me he vestido yo? ¡Que papelón"!...

Si él se lo dice... no tenemos interés en desmentirlo.

Segunda carrera — Eneas — Vale tan poco como todos los que han llegado a este año sin ganar una carrera. Ayer les gustaba, sobre todo que sus rivales eran en extremo inferiores, y el hecho de que L'Epatant fuera el enemigo no quiere decir que L'Epatant no estuviera tan propenso como cualquiera a perder.

Preparado especialmente se largaron del trapecio y cayeron con toda fortuna en la red. Un sport reconfortable les premió tantos desvelos y tantos solícitos cuidados.

Ganó holgadamente por dos cuerpos; en el placé luchaban heroicamente Dantés y L'Epatant y el mismo Ave César que ayer alcanzó a entrar cuarto. ¡Ave César!...

¿Y Bilbao? ¿Y Dosel?... También estos, también estos tienen el porvenir asegurado... ¡Ave César! Morituris...

Tercera carrera — As de Oros II — Por fin el hijo de Biniou respondió a las esperanzas de su competente entraineur.

Si buena parte del triunfo corresponde a don Pedro Carabajal, porque ha sabido llevarlo a un estado que solamente gracias a él obtiene buenas figuraciones; y la parte restante corresponde al jockey Arcuri que lo dirigió admirablemente, aprovechando las torpezas de alguno de sus colegas, que con doble animal, tenían que entrar segundos...

Lema corrió a Martoche; Martoche es del Don Gonzalo; al stud Don Gonzalo lo cuida Cardoso... ¡Qué horror!... Una cosa tan simple nos llena de miedo, porque pensamos si mañana él, Kaiser y Poincaré no danzaran juntos para distraer al zar de Rusia o al viejo Francisco José... Juntos perros y gatos!... Necesariameute Martoche tenía que entrar segunda; lo que no creímos es que pudiera ser Arcuri el que les ganara... ¡Lástima, porque al chico lo quieren bien!...

Sexta carrera — Matatías-Full Hand — Fué un final reñido, interesante, emocionante... Matatías y Full Hand trabados en lucha, recorrieron cincuenta metros sin sacarse ventaja, y ya parecía que el hijo de Old Man había quebrado al pupilo del stud Traful, cuando a exigencias de su jockey nuevamente cargó, recobrando la distancia perdida y repartiéndose a vista del juez de raya el triunfo.

No vamos a discutir por qué... porque no; pero si Matatías hubiera llegado con media cabeza de ventaja ¿qué nos diría el comisionista? Que vimos mal; conformes, aceptamos la respuesta... y hecha la paz vuelve la espada al cinto.

Nuestro favorito Max Linder así como Para Rayo tuvieron serios contratiempos; el chispeante cómico de los primeros puestos se confundió entre los últimos... Su defección la atribuímos a esa causa, y para un sucesivo encuentro, en las mismas condiciones del de ayer, como se halla en gran estado, seguramente hemos de insistir.

La flojedad de Full Hand se puso ayer una vez más en evidencia... Pero Englander como se había rebajado para correrse esa fija nos pareció tan flojo como el hijo de Old Man...

Séptima carrera — Felpilla — La veloz y productiva hija de Galloway se impuso ayer una vez más, seguramente porque Beethoven encargado de seguirlo, la dejó tomar vuelo... Y ya sabemos que tomando vuelo es muy temible Felpilla.

Pegaso, el mejor colocado, al final trajo una carga formidable, pero se estrelló porque Felpilla corría mucho y ya casi estaba en la raya...

Beethoven mañereando como él solo sabe hacerlo, llegó modestamente tercero, pero a esa misma causa puede atribuirse su derrota.

Fué una carrera sin interés ninguno.

Octava carrera — Repique — Después de estar corriendo bien en cuantos handicaps ha disputado, ayer le tocó el turno al pupilo del Abrojo.

Lo malo es que fué tan visible la inhabilidad que demostró en esta ocasión el aprendiz García, piloto de Tejuela, que la comisión lo amonestó muy seriamente.

EL BANQUETE A FRANCISCO P. ARCURI

Los amigos íntimos de Pancho Arcuri se sentaron anoche alrededor de una mesa tendida en su honor, ofreciéndole un banquete de despedida de su vida de soltero, pues Pancho, como ya se sabe, ingresará dentro de poco en el solemne gremio de los hombres casados.

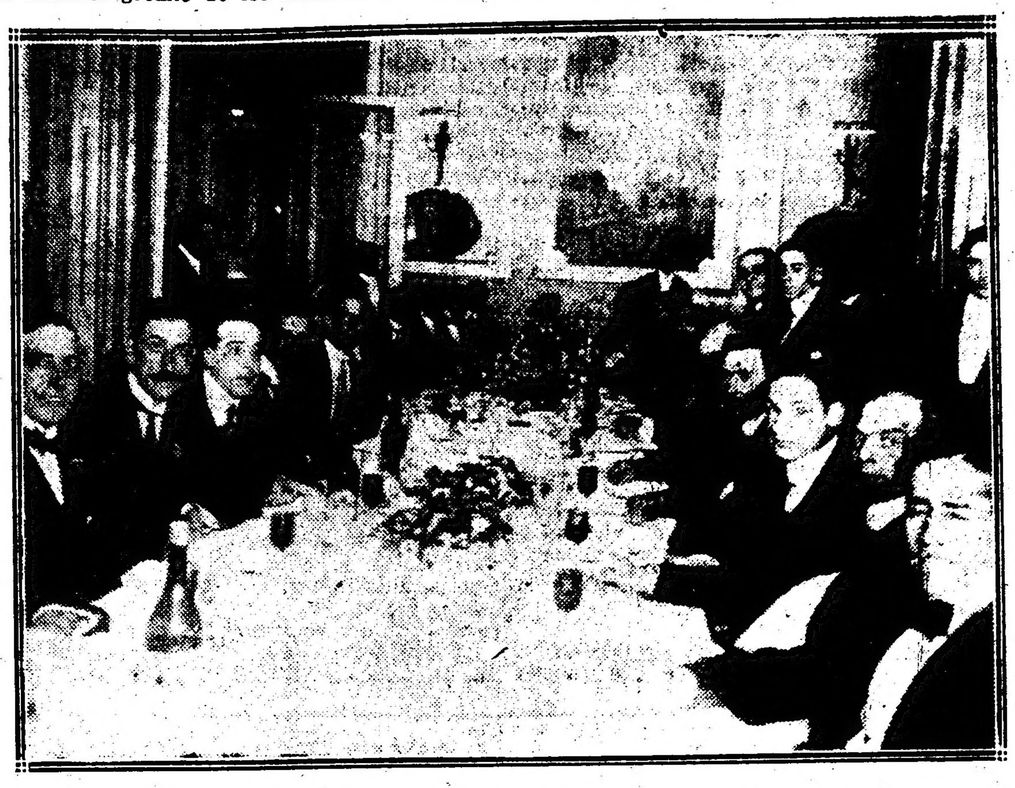

La cabecera de la mesa

Siendo en su honor la fiesta, dicho queda que reinó en ella un ambiente de encantadora cordialidad, pues las prendas morales del obsequiado y la simpatía que despierta en quienes le conocen, pudieron en esta oportunidad manifestarse a satisfacción.

El enlace de Arcuri no ha de convertir en un ogro al simpático muchacho, ni su modestia ni su sencillez han de disminuir cuando posea la alta investidura marital. Pero hay en esas demostraciones como la de anoche un poco de melancolía que sólo puede diluirse en la espuma del champaña... Por eso, cuando los amigos de Arcuri levantamos anoche la áurea copa brindando por su dicha y consagrando la cordialidad, aquella alegría dominante tuvo ese matiz un poco lánguido que se advierte en las fiestas en que se agasaja un amigo, cuyos afectos ha de compartir en adelante una amable compañera...

Pero eso mismo hace más firme la simpatía y a la vez hace desear al amigo, en su nueva vida, toda la felicidad concebible. Este era anoche el anhelo de los comensales de la mesa que presidió Pancho.

Y los votos cordiales tuvieron anoche, en todo momento, la más honda de las sinceridades.

Porque así sabe inspirarlas Arcuri...

Lástima grande, porque el muchacho es discreto y se desempeña casi siempre bien... ¿A qué no dicen nada de Chiribiribí? Para qué; mal hicieron los que tan solo pensaron en él...

LOS JOCKEYS

Por seguir la serie, Arcuri obtuvo una bonita victoria con As de Oros II, sacándole fuerzas de flaquezas, y llevándolo casi en el aire hasta trasponer el disco.

Por no empezar mal, Lema supo, indiscutiblemente gracias a su pericia, conducir hasta el segundo puesto a Martoche... Se nos dirá que tenía animal de sobra, para ganar al galope, pero como todos los cálculos no pueden resultar exactos, causas imprevistas y vallas insalvables se interpusieron en su camino... ¡Fatalidad!...

Navarrito supo desquitar con Eneas a sus muchos partidarios íntimos; ganó muy fácil, pero aprovechó en todo momento a sus mediocres enemigos.

Nuestra favorita Gringuilla los perdió de vista; la corría T. N. Fernández... No fué mayor hazaña, como tampoco la de Arcuri al ganarle con La Comtesse a Independencia.

Pedro Costa con más suerte que Juan Fernández consiguió triunfar con Fastidio II... También era Himil Thusum el rival!...

Lucha reñida sostuvieron Englander y Fenucci hasta cruzar la raya sin sacarse ventaja; pero nos pareció más enérgico al jockey de Matatías que casi vencido supo reconquistar sus posiciones heroicamente.

La victoria de Felpilla no le da al aprendiz Benvenutti ni más ni menos gloria... En cambio el triunfo de Repique se debe a la diferencia que existe entre Enrique Saavedra y el aprendiz García, piloto de Tejuela. El primero más experto, indudablemente, ganó él la carrera.

LA SEXTA CARRERA

En la sexta carrera ganada por Matatías, hubo una serie de pechadas y cosas raras que motivaron un reclamo de los jockeys Máximo Acosta y Carmelo Fernández que dirigían a Para Rayo y Max Linder, respectivamente.

El comisariato resolvió aplicar por todas estas causas una multa de $ 200 al jockey Fenucci por no haber seguido su línea en el transcurso de la prueba.

DOMINGO TORTEROLO

Ayer, después de varias reuniones de ausencia, le vimos en el paddock.

El domingo reanudará su profesión dispuesto a descontar muy pronto las carreras que le llevan sus colegas.

Vuelve con mucho entusiasmo y los aires de Córdoba parece que le han sentado bien, ahora esperemos que vuelva a sus tiempos, ganando las carreras que él sabe ganar.

L'EPATANT

Con toda seguridad que el representante del stud Los Manantiales es inferior al célebre Gringuito.

En la reunión de ayer cumplió su compromiso contando con la mayoría de sufragios, pero es tan flojo que casi se deja aventajar en el disco hasta por Ave César, que es lo peor de lo peor.

El jockey Ardouin y el entraineur Polla pueden ir perdiendo las esperanzas que abrigaban en L'Epatant, es una droga insignificante, pero como a todos les ha de tocar su turno.

ENEAS...

Reapareció después de cerca de dos meses de reposo y lo ha hecho en tan favorables condiciones, que no tuvo que emplearse mayormente para imponerse a voluntad.

El hijo de Le Samaritain dirigido por Navarro recorrió los 1.400 metros en 1'26" 3|5, imponiéndose por dos cuerpos sobre Dantés. El porvenir de Eneas lo vemos sin embargo algo obscuro...

LAS CARRERAS DE VALLAS

Estas han perdido después de lo de ayer, todo interés, y ya puede uno declarar abiertamente que es completamente ridículo presenciar esta categoría de pruebas, pero una vez más vamos a repetir que hay que resignarse y que no hay forma de hacer desaparecer esas carreras.

Ayer a último momento sólo quedaron dos competidores. Sol que fué el favorito, según su jockey M. de los Santos ya perdió la carrera desde la primer valla, quedando inutilizado, mientras que Cráter, que era el que tenía menos boletos llegaba al triunfo, pero también manco...

Nos dicen sin embargo que en lo sucesivo las cosas cambiarán y que ha de haber carreras de éstas muy interesantes, y que se iniciarán desde el próximo jueves.

Veremos si están en lo cierto...

FULL HAND—MATATIAS

Ha sido esta una carrera llena de inconvenientes, primero por el número de competidores que en ella se presentaron, y segundo por los varios tropiezos que han tenido que salvar los concurrentes durante el transcurso de la prueba.

Full Hand pudo salvar en parte el papelón de Max Linder, compartiendo el premio con Matatías.

No estando conforme con que el premio se repartiera al propietario de Matatías, desafió a correr el match de desempate, pero no se pudo realizar por declaraciones del veterinario oficial que informó que Full Hand no se encontraba dentro de lo que permite el reglamento de carreras. Al hijo de Old Man lo habían herido de gravedad en un remo trasero.

AS DE OROS II

Ni el mismo entraineur Carabajal suponía en lo posible poder ganar con el modesto hijo de Hatasóo. Efectivamente, la corrida que tenía no era buena, ni siquiera parecida, como para creerlo capaz de andar cerca.

Hay que reconocer que el triunfo de As de Oros II se debe más que todo a la pericia puesta a prueba una vez más por el jockey Arcuri que con la ventaja que sacó en la entrada de la recta final, pudo conservar en el disco un pescuezo a su favor.

As de Oros II tiene para el próximo domingo un compromiso favorable desde que es la misma carrera que ayer.

FELPILLA

Algunos días atrás, dimos la noticia de que a la yegua Felpilla se le había dado una corrida de 1.700 metros con inmejorable resultado.

La confirmación de ese gran apronte ha sido terminante, obteniendo la hija de Galloway un lindísimo triunfo sobre Pegaso en el recomendable tiempo de 1'43" 3|5.

El entraineur Amadeo Bonetto ha dado pruebas en el cuidado de Felpilla de una contracción especialísima y de una competencia admirable.

En distancias cortas es Felpilla una digna rival de la célebre Petite Chose.

MAX LINDER

Fué nuestro favorito el pensionista de Antonio Sasso y a nuestro juicio debería haber resultado el ganador de la carrera a no haber mediado el contratiempo que todos apercibieron y que fué una fuerte pechada que le hizo perder la colocación y restándole hasta la acción.

Esta performance, por cierto no debe tomarse en cuenta para nada, y en la primera oportunidad ha de poner de relieve nuestra indicación.

PRODUCTOS DEBUTANTES

En la reunión de pasado mañana harán su debut los siguientes productos de 2 años.

King's Pet, por Val d'Or y King's Bride, del stud Indecis, al cuidado de Juan Torterolo.

Tiniebla III, por Arequito o Wendome, del stud San Luis, al cuidado de J. R. Escudero.

Mollie, por Saint Wolf y Pierrete, del stud Picardilly, al cuidado de Emilio Ridella.

La Goyita, por Valero y Paros, del stud Bridges A., al cuidado de Alfredo Bridges.

Nayade, por Rosales y Numancia, del stud Las Damas, al cuidado de Anacleto Galimberti.

Ortiguita, por Duarte y Lady Ortiga, del stud La Nación, al cuidado de Abelardo Gascón (hijo).

Dándolo, por Saint Wolf y D. Galiop, del stud El Aguila, al cuidado de Amadeo Bonetto.

The Lad, por Le Samaritain y Lada, del stud Sceptre, al cuidado de Manuel Acosta.

Tocles, por Elmstead y Blue Smoke, del stud Oliden R., al cuidado de Luis Laborde.

Milord, por Mehari y Glycine, del stud Sanduncero, al cuidado de Juan Iralde.

Serpol, por Cyllene y Serpia, del stud 26 de Enero, al cuidado de Cirilo Almeyra.

CONCURSO HIPICO

En la reunión de ayer, el acierto ha sido también muy pobre, como puede verse a continuación:

La llegada de la carrera de potrillos. Fastidio II, 2.o Himil Thusum...

Con 5 ganadores: Vicente Siecna, San Juan 2928; S. Giménez, Venezuela 1835; El Radical II, Ecuador 954; Roque Piñeiro, Malabia 2743.

WILD ROSE

El entraineur Aquino considera haber conseguido de esta hija de Diamond Jubilee una preparación como para que confirme o ponga de relieve esos buenos antecedentes que se le atribuyen.

GRINGUILLA

Un triunfo sugestivo

Para acertar el ganador de la carrera de potrancas no se necesitaba mayormente ser del talento. Con conocer el ejercicio que Gringuilla había producido por la mañana, era lo suficiente para no poder creer, ni siquiera admitir, que Independencia o Paulita fueran capaces de vencerla.

Efectivamente, la hija de Saint Wolf que sin preámbulos ni medias palabras, fué nues-

Gringuilla se adjudica al galope la carrera de potrancas, 2.a La Comtesse, 3.a Independencia

CONCURSO HIPICO

Todo lector de LA EPOCA puede tomar parte en este concurso con sólo llenar el correspondiente cupón, el que debe ser remitido bajo sobre a esta administración, Avenida de Mayo 769, antes de las 12 de la mañana de cada reunión, indicando en el sobre "Concurso hípico".

Los premios a que pueden hacerse acreedores los aficionados son los siguientes:

1.o Dos cajas de cigarrillos "Intransigentes" al que indique 5 ganadores.

2.o Cuatro cajas de cigarillos "Intransigentes y una docena de fotografías del interesado o de la persona que él indique, al que acierte 6 ganadores.

3.o Varios objetos valiosos, que elegirá el favorecido al que indique 7 ganadores.

4.o Un cronómetro de oro 18 quilates al que indique 8 ganadores, premio que como los anteriores, otorgarán los cigarrillos "Intransigentes".

En todos los casos debe indicarse el nombre del caballo y no el del stud, no tomándose en cuenta la carta que no llene este requisito.

Todas las reuniones, a las 12 de la mañana, se procederá a cerrar y lacrar todas las cartas recibidas, para abrirse al día siguiente a la misma hora, acto que podrá presenciar todo el que se interese por ello.

El envío de las cartas es sin límite; el catedrático puede hacer todas las combinaciones que quiera, siempre que se ajuste a las reglas establecidas por este concurso.

Una misma persona no podrá optar a dos premios en una misma reunión, tomándosele en cuenta, a los efectos de este concurso sólo a la carta que marque mejor punto:

CUPON

De "La Epoca"

HIPODROMO ARGENTINO

Reunión del domingo 20 de febrero de 1916

Primera carrera .. ..

Segunda carrera .. ..

Tercera carrera .. ..

Cuarta carrera .. ..

Quinta carrera .. ..

Sexta carrera .. ..

Séptima carrera .. ..

Octava carrera .. ..

Nombre .. ..

Domicilio .. ..

GINEBRA "Bols" LA MEJOR QUE EXISTE

CAJA POPULAR DE AHORROS de la Provincia de Buenos Aires

EMISIONES a sortearse en el mes de FEBRERO

FEBRERO: Día 19. Emisión 234 $ 20.000 | FEBRERO: Día 26. Emisión 235 $ 20.000

Del premio mayor se deducirá el 5 % para premiar el número anterior y posterior

TODAS DE 25 MILLARES

CASA MATRIZ: Calle 46 número 581, LA PLATA

Oficinas en Buenos Aires: RIVADAVIA 1392

13 y 25 Feb.

tra favorita, se posesionó de la punta ni bien fueron levantadas las cintas para recorrer la distancia de una hebra.

SERPOL

Hará su debut en la reunión de pasado mañana este hijo de Cyllene y Serpia, cuya preparación dirige el entraineur Cirilo Almeyra.

Fastidio II ganador de su primer carrera

Los recientes ejercicios de Serpol son en extremo satisfactorios y puede asignársele desde ya una excelente figuración en la carrera.

KING'S PET

Ayer hemos tenido oportunidad de ver en el paddock a esta hija de Val d'Or y King's Bride que pertenece al stud Indecis y que está anotada para el próximo domingo.

Es una potranca de muy buena presencia y que puede correr con éxito en contra de Encanto II, Suena, Holandona, Mollie, etc.

DIANE ROYALE

Se da como muy seguro el debut de esta hija de Bridge of Canny en la primer carrera de pasado mañana.

Los ejercicios que tiene son bastante superiores, mereciéndole al entraineur Telmo Miguez muchísima fe.

BARBADA

Con esta veloz hija de Le Samaritain es muy posible que se inicie Torterolo, ya de regreso de su veraneo.

Barbada anda perfectamente bien en sus ejercicios y puede esperarse de ella una excelente carrera.

Nuestra favorita Gringuilla entrando al pesage después de obtener su primer triunfo.

HANDICAPS

Asignación de pesos para la reunión a efectuarse el jueves 24 de febrero de 1916:

Séptima carrera, distancia 1.800 metros — Banderaló 60 kilos; Eureka III 59; Tata Dios 52; Chiribiribí 51; Royal Drop 50; Cracker 49; Cantarina 47; Matchbox 44;

Octava carrera, distancia 2.200 metros — San Paulo 62 kilos; Farol 55; Pas-si-Mal 53; Beethoven 53; Tata Dios 51; Chiribiribí 50; Majestad 47; Peñasco 44; La Delfina II 44; Inquisición 44; Mansilla 44; Idolatría 44; Testún 44; Matchbox 43; Heroína 43; Piridina 40; Kota 40; Yerba Mota; Perfidia 40.

LOS VENCEDORES DE AYER

Sumas ganadas

Nombres	Antes	Ayer	Total
Eneas	300	4.000	4.300
Dantés	500	400	900
L'Epatant	400	100	500
As de Oros II	1.300	4.000	5.300
Martoche	4.400	400	4.800
Danzante	1.000	100	1.100
Gringuilla	400	4.000	4.400
La Comtesse	—	400	400
Independencia	—	100	100
Fastidio II	600	4.000	4.600
Himil Thusum	900	400	1.300
Bon Homme	—	100	100
Matatías	7.970	2.475	10.445
Full Hand	6.500	2.475	8.975
Matchbox	11.700	100	11.800
Felpilla	77.850	4.500	82.350
Pegaso	22.800	450	23.250
Beethoven	23.600	100	23.700
Repique	5.050	5.000	10.050
Tejuela	34.600	500	35.100
San Luis	9.100	100	9.200

"MANUAL DEL SPORTSMAN"

Método para apostar con éxito positivo en todos los Hipódromos. Capital asegurado y grandes utilidades.

PRECIO: 3.00 $

G. Wilson, 25 de Mayo 94, Buenos Aires

NOTICIAS GENERALES

Los productos ganadores—

Salieron de perdedores en la reunión de ayer Gringuilla y Fastidio II

La hija de Saint Wolf procede del haras Nacional y en las ventas del año pasado fue adquirida en 2.800 pesos por don S. Ruiz.

La pupila de Gabino Fernández que puede resultar un animal productivo, no ha sido anotada en ningún premio clásico.

Fastidio II nació en el haras La Oriental y fué vendido particularmente. Reaparecerá en el premio clásico Guillermo Kemmis.

Celestino Fenucci—

Este profesional fué multado en 200 pesos por haber abandonado su línea con Matatías, en la sexta carrera.

Los entraineurs—

Fueron los siguientes: Pedro Argüello, de Cráter; Juan Valla, de Eneas; Pedro P. Carabajal, de As de Oros II; Gabino Fernández, de Gringuilla; Luis Calistro, de Fastidio II; Alberto Camillón, de Matatías; Pedro Zanzottera, de Full Hand; Amadeo Bonetto, de Felpilla; Luis Saini, de Repique.

Lo vendido—

230.555 fueron los boletos vendidos en la reunión de ayer entre ganador y placé.

CALENDARIO HIPICO

Mes de Febrero

Día

19—Declaración de forfait en todas las pruebas de la reunión del 24 de febrero.
Apertura de cartas para la reunión del 27 de febrero.
20—Reunión hípica.
22—Declaración de forfait en todas las pruebas de la reunión del 27 de febrero.
23—Apertura de cartas para la reunión del 2 de marzo.
24—Reunión hípica.
26—Declaración de forfait en todas las pruebas de la reunión del 2 de marzo.
Ratificación del clásico Apertura.
Apertura de cartas para las reuniones de los días 5 y 7 de marzo.
27—Reunión hípica.
29—Declaración de forfait en las pruebas ordinarias de la reunión del 5 de marzo y en todas las pruebas de la reunión del 7 de marzo.

Agricultura y Ganadería

CUESTIONES DE AVICULTURA

Gallinas Plymouth Rock

La Plymouth Rock es original de América. De líneas grandes, es cuadrada y baja, con el pecho no muy saliente. El lomo es corto y ancho, y la cola pequeña, al estilo del tipo asiático. El cuello es grueso, fuerte y corto; la cabeza linda, con pequeña cresta sencilla y barbas, todas las cuales, como también la cara y lóbulos, son de un colorado vivo. Las alas son pequeñas, los músculos cortos y bien cubiertos de músculos, y las tibias, que no tienen plumas, bastante largas. En apariencia esta raza indica un ave bien desarrollada, de hueso regular, aunque no basto, y bastante bien, si no profusamente, cubiertas de plumas. Su carne, piel, patas y pies son de color blanco. Peso: 7 a 11 libras. (3.1 a 5 kgs.).

Listada. — El tipo original. El color de fondo es blanco grisado, marcado transversalmente con barras de azul obscuro o negro azulado, y cuando las marcas alternadas de blanco-plata y negro azulado son distintas, se obtiene un efecto muy vistoso.

Blanca. — En esa especie, y también en la negra, el color del plumaje es uniforme. La primera es la común, pues el plumaje negro con carne y patas amarillas es difícil de mantener.

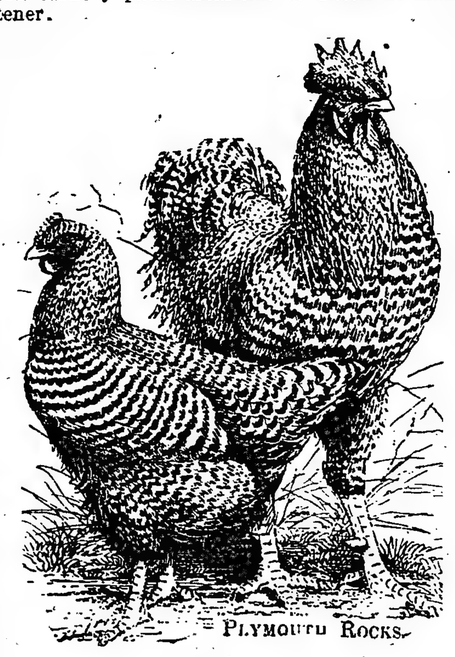

PLYMOUTH ROCKS.

Buff. — En este caso el plumaje es amarillo liviano. Excelente ponedora en invierno, produciendo huevos redondos con cascarón de color. Mucha de su popularidad se la debe a esa cualidad. Posee asimismo buenas cualidades de carne, aunque la carne amarilla no es una recomendación en muchos países, pero cuando joven la carne está bien distribuída y es de buen gusto. Muy robusta, precoz, de rápido desarrollo y quieta por temperamento, es esencialmente el ave de utilidad general para el cabañero o agricultor.

EL TABACO

Sus condiciones económicas y culturales

El secretario técnico de la dirección general de Agricultura y defensa agrícola, ingeniero agrónomo señor Juan F. Baldasarre, ha presentado al ministro de Agricultura de la Nación un extenso y minucioso estudio contenido en un folleto sobre el cultivo del tabaco, y sus condiciones económicas, en la República Argentina.

Presenta diversas estadísticas que muestran la época del mayor cultivo entre nosotros, como también los años de disminución o decadencia, en cuanto al área sembrada.

Luego se refiere a la necesidad que hay de seleccionar la semilla, pues de ella depende el éxito del cultivo, cosa que entre nosotros no se tuvo en cuenta hasta hace muy poco tiempo. Señala las diferentes labores culturales y racionales que son menester a la elección del lugar en que ha de cultivarse, lo mismo que ha de tenerse en cuenta y muy especialmente la preparación del terreno, el hachado y la recolección de las plantas ya maduras.

En cuanto al trasplante del almácigo y por creer éste uno de los puntos más importantes al conocimiento de los que a este cultivo se dedican, pasamos a copiar literalmente lo que dice el ingeniero Baldasarre:

"Pasando por alto otras muchas deficiencias que se observan en los procedimientos seguidos para cultivar el tabaco, voy a ocuparme de la forma en que se efectúa el trasplante de almácigo al sitio en que han de quedar las plantas hasta su completo desarrollo y madurez. Es ésta una operación tan delicada como importante y por lo mismo exige prolijidad y atención.

Al realizarla debe tratarse por todos los medios de no lastimar la planta. El día anterior al trasplante conviene regar copiosamente el almácigo, a fin de ablandar el suelo para extraer las raíces fácilmente y sin destrozarlas. Por otra parte, debe cuidarse también de no oprimir los tallos excesivamente, para que no se estropeen, y como la calidad y la fuerza del tabaco varían según la distancia que median entre una planta y otra en el tabacal, también hay que tener en cuenta este punto al efectuar el trasplante. Todos estos cuidados, indispensables para conseguir buen tabaco, son olvidados a menudo por nuestros cultivadores.

Errores y negligencias parecidas se notan en todas las labores que se efectúan durante el desarrollo de las plantas. En algunas regiones predominan aún ciertos prejuicios en extremo perjudiciales, como ocurre en Chicoana, por ejemplo, donde se tiene más en cuenta el color de la hoja que la calidad: el tabaco claro alcanza allí precios más altos, aunque sea inferior y por este motivo los cultivadores inician la cosecha prematuramente, porque saben que las hojas no maduras toman al secarse un color claro blanquecino, si bien es cierto que lo hacen a costa de sus mejores cualidades".

Luego se ocupa de la manera cómo se cosecha el tabaco en el Norte y la forma poco acertada que se ha observado cuando se ha llevado a cabo la operación del corte. Indica las ventajas del secado a la sombra y da algunos consejos a su respecto. Continúa hablando de la importancia adquirida entre nosotros por la industria del tabaco y presenta algunos cuadros estadísticos sobre la importación del producto extranjero, para llegar a afirmar que nuestros tabacos, aun cuando tienen muchos defectos, encuentran siempre mercado y alcanzan precios excepcionales para su mala calidad.

DE LA PLATA

EL MITIN CONTRA EL JUEGO

La jefatura de policía de la provincia ha prohibido el mitin organizado por el comité de la juventud de La Plata para protestar contra el juego.

Con tal motivo, dicho comité ha publicado un manifiesto en el que condena enérgicamente esta actitud arbitraria de la autoridad policial, aponiéndose a que el pueblo exprese libremente su manera de pensar.

LAS INSCRIPCIONES FALSAS

El presidente del comité radical de la sección 4a., señor Pedro Haramboure, presentó en su oportunidad al comisario del padrón un pedido de mil tachas, fundándose el tachante en que esos sujetos no residían en el lugar indicado.

Como no comparecieran sino siete u ocho personas a levantar sus tachas, y como por otra parte la misma policía que expidiera los certificados de domicilio comprobaron la inexistencia de éstas, el juez resolvió eliminar del padrón a los inscriptos impugnados cuyo número alcanza a mil.

Han quedado, a causa de esta resolución del juez, suprimidas dos mesas que figuraban en la isla Paulino, habiéndose comprobado que la existencia de éstas era completamente artificial, pues el número de votantes en ese punto no alcanza a cincuenta.

SUPREMA CORTE

Licencias

A su pedido y por razones de enfermedad, la suprema corte ha concedido quince días de licencia al camarista doctor Gilberto E. Miguez, y un mes al médico de la cárcel de Bahía Blanca, doctor Aurelio C. Molina, a contar desde el 24 del corriente; lo reemplazará durante la ausencia el doctor Brian.

—La suprema corte ha hecho sacar al P.E. que de la investigación practicada con motivo del pedido de informes del ministerio de relaciones exteriores sobre si el súbdito alemán Máximo Bossi se encuentra detenido o procesado, resulta que éste se hallaba procesado y condenado por reiteradas estafas y que su pena de tres meses de arresto la cumplió el primero de enero ppdo., fecha en que fué puesto en libertad.

ARTISTAS PLATENSES EN EUROPA

En la exposición de Florencia que se inauguró el 19 de enero, han sido admitidas obras de los becados de nuestra provincia, señores Emilio Pettoruti y Miguel Angel Negri.

La noticia ha sido recibida con satisfacción en los círculos artísticos de esta ciudad, donde estos jóvenes cultores del arte gozan de merecida simpatía.

EL DOCTOR LAN

Ha regresado a ésta después de prolongada ausencia en Europa, el Dr. Damián Lan en compañía de su señora Amalia Uzal de Lan y de sus hijos.

El doctor Lan, estudioso médico veterinario, se encontraba en Bélgica cumpliendo una misión honrosa que le encomendó el gobierno nacional siendo sorprendido en Bruselas por la conflagración europea. En esta oportunidad se afilió a la cruz roja, prestando en sus ambulancias y campamentos muy apreciables servicios.

En esta ciudad, donde el doctor Lan se halla radicado desde hace años, la noticia de su regreso ha sido recibida con evidente agrado y sus numerosos amigos preparan con este motivo una sincera demostración de aprecio al distinguido viajero.

MOVIMIENTO SISMICO

Ayer, a las 11.10 aproximadamente, los sismógrafos Mainha y Vicentini, del observatorio astronómico de esta ciudad, registraron un movimiento sísmico.

Según los cálculos efectuados la distancia epicentral se acerca a 1700 kilómetros, habiendo sido la media de las duraciones de toda la fase preliminar de 4m25.

CARNAVAL

Se prosiguen con entusiasmo los preparativos para la organización del corso que se realizará en esta ciudad.

Se ha designado con este fin una comisión de vecinos compuesta de las siguientes señores: Juan R. de la Llosa, Manuel L. Miguez, Alfredo Ortiz de Rozas, Alejandro Denis, Nicolás Cucullu, Pedro Maurino, Rómulo Bianchi, Luis Caselli, Benigno Garat, Adolfo Escazziga y Nicolás Cuchi.

NOTAS POLICIALES

ACUSADO DE DEFRAUDACION

La policía de la sección 13.a ha detenido a un sujeto acusado por José de la Fuente de haberle hecho víctima de una defraudación.

El delito fué cometido en Paseo de Julio 408, donde según dice de la Fuente le entregó al acusado una suma de dinero para abonar una cuenta y el individuo desapareció con el importe.

El detenido ha sido puesto a disposición del juez correccional de turno.

DENUNCIA DE UN HURTO

José Diodato, domiciliado Iberá 3636, denunció en la comisaría 39 que anoche en la esquina de las calles Jaramillo y Melián, dos sujetos que luego huyeron le hurtaron 35 pesos que guardaba en uno de los bolsillos del pantalón.

La policía hace diligencia para obtener la detención de los ladrones.

AL DESCENDER DE UN TRANVIA

Anoche en la esquina de las calles Almirante Brown y Aristóbulo del Valle, al descender de un tranvía en marcha Luis Falcone se resbaló y rodó por el pavimento, sufriendo la fractura de la pierna izquierda.

En una ambulancia el herido fué llevado al hospital Argerich, donde quedó en asistencia.

ATROPELLADO POR UN COCHE

En la esquina de las calles Callao y Corrientes, anoche en momentos que cruzaba la calzada María López fué derribada por los caballos de un carruaje que guiaba Constantino Hermida.

La López fué pisoteada por los animales que le produjeron una lesión en la frente y una contusión en la pierna derecha.

Un agente de la comisaría 5.a intervino y detuvo al conductor del vehículo.

La víctima fué llevada al consultorio central de la asistencia pública para su curación.

ACCIDENTE A UN CARRERO

Esta mañana frente al número 2737 de la calle Alsina, el carrero Mariano Posse al pararse en el pescante del carro que guiaba para tomar el sombrero que se le había volado, perdió el equilibrio y cayó al suelo.

Las ruedas del vehículo le pasaron a Posse por encima de las piernas, causándole lesiones leves.

La víctima fué curada por un facultativo de la asistencia pública y luego llevada a su domicilio.

MUJER TEMIBLE

Anoche en la casa calle Rivadavia 1445 los esposos Juan González y Leccadia H. de González que se hallaban algo ebrios, tuvieron un incidente y después de un acalorado cambio de palabras Leccadia atacó con un palo a su cónyuge aplicándole un golpe en la cabeza.

González sufrió una lesión leve en la cabeza, la que le fué curada por un facultativo de la asistencia pública.

La agresora ha sido detenida en la comisaría 5.a.

LA COLUMNA DE LOS NIÑOS

ARAÑAS MELOMANAS

Se ha hablado frecuentemente de la inclinación de las arañas a la música. Y existen muchas leyendas sobre la araña melómana. En realidad, este pretendido gusto artístico jamás ha existido entre las arañas. Se ha visto, es verdad, a estos insectos descender de las alturas, cuando se tocaba el piano o el violín en una habitación y se ha imaginado que era con el fin de tomar parte en el concierto. Pero es completamente otro el motivo que hace descender a las arañas al sonido de la música. Las telas que tejen experimentan trepidaciones bajo el choque de las ondas sonoras. Las hilanderas, llenas de inquietud, abandonan su puesto y enloquecidas de terror se deslizan por la tela para llegar a tierra y emprender la huída. Este es el secreto de su pseudo amor por la música.

⊙⊙⊙

LA TEMPERATURA DEL SOL

Se discute aún mucho sobre la verdadera temperatura del sol; hace sesenta años, Watuston afirmaba que la temperatura del sol se aproximaba a 7 millones de grados centígrados; nuestros hornos industriales con el arco eléctrico sólo llegan a 300 grados.

Hoy existen nuevas teorías. El doctor Goldhammer no cree que puede admitirse más de 10 mil grados y el astrónomo parisien Nordman avalúa la temperatura del sol en 5300 grados.

⊙⊙⊙

CONCURSO MATEMATICO

Un problema interesante

Un millonario que acaba de fallecer sin dejar herederos naturales, ha repartido su inmensa fortuna según el testamento siguiente: "Lego toda mi fortuna a mis amigos Jaime, Luis, Juan, Enrique y Gastón, a condición de que cada uno de ellos resuelva el problema siguiente: La parte de Luis será 20 o|o menor que la de Jaime. Esta suma que habréis restado de la parte de Jaime, restadla de la parte de Luis y tendréis la parte de Juan; restadla todavía de la parte de Juan y tendréis la parte de Enrique; restadla, en fin, de la parte de Enrique, y tendréis la de Gastón. Además todo el dinero en bolsas está sobre una mesa cuadrada, el cuadrado debe ser dividido en cinco partes; 4 de la misma dimensión y la quinta, será la mitad menor que las otras. Ahora se pregunta qué parte corresponde a cada amigo y de cuánto era la fortuna.

Ferrocarriles del Estado

RED DE TROCHA ANGOSTA

Servicio de pasajeros, encomiendas y cargas combinado con los ferrocarriles Central Córdoba y Central Argentino para las Sierras de Córdoba, provincias de Santa Fe, Córdoba, San Juan, La Rioja, Catamarca, Santiago del Estero, Tucumán, Salta, Jujuy y La Quiaca (frontera boliviana).

Servicio internacional con Bolivia vía La Quiaca.

La estación Embarcación del Central Norte (sobre el río Bermejo) terminal de la línea Oriente a Bolivia es la más a propósito de la Sierra (Bolivia).

Véase los horarios de trenes en las estaciones; por más datos a los jefes de estación, al gerente en Cruz del Eje para el Argentino del Norte, al gerente en Tucumán para el Central Norte o a la administración general (oficina de informes) Perú 672, Buenos Aires.

LUIS RAPELLI,
Administrador general.

289-v-ab 30

VIDA OBRERA

CLUB JAPONÉS MOREKAWA

Protección mutua y agencia de trabajo

UNA SERIE DE DATOS NOVEDOSOS

Al pasar en tranvía por la calle Piedras a la altura del 100 nos llamó la atención un cartel con la leyenda del subtítulo y sin pestañar nos dijimos: aquí hay tema y tela.

Los japoneses tienen fama de ser madrugadores; sin embargo, eran las 8 a. m. y el local permanecía clausurado.

Golpeamos con insistencia y abrió tímidamente un hijo del Celeste Imperio.

—¿Es usted el secretario del club?

—Sí, señor. ¿Necesita usted algún sirviente?

—Necesito que usted me proporcione algunos datos para publicar un artículo en el diario LA EPOCA.

No diremos que nuestro japonés quedó desconcertado, pero sí un poco sorprendido.

—¿Diario LA EPOCA?

—Sí, mi amigo, un diario de la tarde, que desea sorprender a la colonia japonesa.

—Bueno.

—¿Cuántos japoneses hay en Buenos Aires?

—No puedo contestarle con exactitud; yo hace poco que estoy en la Argentina, dos años. Mis amigos calculan que seremos cuatro o cinco mil, pero quizá el que puede saberlo es el cónsul japonés.

—¿En qué se coupan sus paisanos?

—Una parte crecida en servicios domésticos, otros en fábricas y talleres; hay casas de comercio japonés, empleados, y otros en el campo, sin contar una cantidad que se ganan la vida vendiendo baratijas, artículos de adornos.

Debemos advertir que nuestro informante no se expresa fácilmente, le cuesta un poco de trabajo decir todo lo que antecede.

—La mayoría de sus compatriotas que se hallan en la Argentina, ¿son jóvenes?

—Los hay de todas las edades. A la par de los jóvenes que vienen solo se hallan familias que emigran colectivamente.

La mayoría de mis paisanos antes de llegar a este país han pasado por el Brasil; pocos son los que han venido directamente a Buenos Aires.

—¿Además del japonés aprenden ustedes otro idioma antes de emigrar?

—La mayoría sabemos hablar el inglés. Los que han parado y demorado en el Brasil dominan bien o relativamente el portugués; pero en general tenemos predisposición para aprender sin mayores dificultades el español.

—¿Esta sociedad hace mucho tiempo que ha sido fundada?

—No, señor; pocos meses. Acá recibimos la correspondencia para una parte de nuestros compatriotas afiliados y llevamos un registro de los que se encuentran sin trabajo. Nos ofrecemos por el momento mediante los anuncios en los diarios de la mañana y en esa forma colocamos a un buen número de amigos.

—¿Ellos vienen por acá?

—Nuestro sistema no es igual al de las demás agencias de colocaciones. Cuando recibimos un pedido de portero, mucamo o para cualquier otro trabajo, tomamos nota y en seguida mandamos avisar a los que están disponibles, para que sin pérdida de tiempo ocupen la plaza que se les ofrece.

—¿En general reciben ustedes bastantes pedidos?

—Sí; nuestros paisanos tienen bastante aceptación como domésticos.

—¿Hay en Buenos Aires, a semejanza de lo que ocurre en algunas ciudades americanas, barrios netamente japoneses?

—No, señor; mis paisanos se hallan diseminados, especialmente en las jurisdicciones de la Boca y Barracas, pero no dentro de radios determinados.

—¿Están ustedes satisfechos de su radicación en la República Argentina?

—Sí, señor. Mis amigos, que han demorado algún tiempo en el Brasil, antes de venir a Buenos Aires, declaran que acá encuentran un ambiente más propicio, bajo todos conceptos, para aplicar todas sus actividades.

—¿Usted sabe si hay una tendencia por parte de sus compatriotas de dirigirse a la campaña?

—Me consta que muchos se van al campo; pero eso lo hacen después de haber trabajado en la ciudad y reunido algunos ahorros, para luego consagrarse, aunque en pequeña escala, a la agricultura. Sé, en ese sentido, que ya algunos se han establecido con pequeños puestos, no muy distantes de la capital, y que les va bastante bien.

—¿Usted cree que aumentará la inmigración japonesa a la Argentina?

—Eso es evidente; el crecimiento se produce gradualmente

DEPORTES

FOOTBALL

Asociación Argentina de Football

Consejo superior. — La sesión de anoche

Presidida por el doctor Adolfo F. Orma, celebró sesión anoche a las 10 el consejo superior de la Asociación Argentina de Football con asistencia de siete delegados.

Afiliaciones—

Se resolvió comunicar a los clubs Gimnasia y Esgrima de Flores y General Belgrano de La Plata, que no se les concedería afiliación hasta tanto chancelaran las deudas que tienen pendientes con la ex asociación y ex Federación Argentina de Football.

—A igual pedido formulado por los clubs Petróleo y El Comercio, se resolvió comunicarle a sus respectivas comisiones que deben cambiar de nombre para que les sea concedida la afiliación.

Suspensiones y penas—

Se le aplicó la pena de dos años de suspensión por haber jugado con nombre cambiado al jugador León Viola de la tercera división del club Alsina Juniors.

—Al jugador Semín Bianchi o Julio Tardi que solicitaba levantamiento de suspensión se le contesta negativamente.

—Notando el consejo superior que la comisión divisional ha incurrido en error al suspender por 10 partidos al jugador del club F. C. Oeste, primera división, Juan B. Pini se resuelve revocar el fallo y aplicar la pena de dos partidos de suspensión al hermano de éste que milita en el mismo grupo, Alberto Pini, por haber insultado al referée Luis Gil durante un partido.

Número de afiliaciones—

El señor Williams, gerente de la Asociación, informa que en la gerencia obran 108 solicitudes de afiliación para la temporada presente.

Denegaciones—

A los clubs Estudiantes de Bernal, Peñarol Argentino y Sportivo Suizo no se les hace lugar al pedido de ascenso a la división intermedia.

—No se hizo lugar al pedido formulado por el club Germinal, denunciando a un jugador.

—La nota pasada por el club Nacional, manifestando su retiro de la Asociación y disolución, se resolvió darla por no recibida por la incorrección e improcedencia de sus términos.

Festejos del centenario—

Se resolvió tratar en la próxima sesión un proyecto de festejos para el centenario presentado por un concejal.

Cédulas de identidad—

Se acordó que los jugadores menores no tengan necesidad de presentar sus partidas de nacimiento para acreditar la edad ya que en la cédula de identidad consta este requisito.

Inspección de fields—

En la próxima semana dará principio la inspección de fields.

La sesión fué levantada a las 11.30 p. m.

VARIAS

CLUB ATLETICO CONTADURIA GENERAL DE LA NACION

La comisión directiva ha resuelto realizar la excursión del domingo próximo al pueblo de Olivos.

La fiesta se realizará en la playa, habiéndose organizado un programa deportivo que comprende concursos de natación, carreras, cinchadas y un match de football entre los teams A y B de la institución. A las doce se servirá el almuerzo.

Han sido invitados todos los socios los que deberán encontrarse en la estación de destino a la hora que les ha sido señalada.

CLUB A. ESPARTA

En la asamblea general ordinaria efectuada por este club el sábado 12 del corriente, quedó constituída la siguiente comisión para el período 1916-17:

Presidente, Alejo Bacque; secretario, Roberto Harsch; tesorero, Alberto Gravier; vocales: Carlos Ferrari, Enrique Martínez, José Flanella y Nicolás Manzella.

C. A. EL PARQUE

Se ha fundado una institución deportiva bajo el nombre de "El Parque", habiendo recaído la comisión directiva en los siguientes señores:

Presidente, Manuel Costa; vice 1.o, Tomás J. Collel; vice 2.o, Antonio Gallardo; secretario general, Juan V. Celasco; tesorero, Héctor Valentini; pro. Antonio Pérez. Vocales: José Fuloni, Américo Macera Pietra y Cruz Sánchez. Revisores de cuenta: Eduardo Torres y Pedro Gómez (hijo). Intendente, José B. Tauzi.

La secretaría quedó instalada en la calle Craig 959; U. T. 1250, Mitre.

Deportes varios

MOTOCICLISMO

CLUB NOTOCICLISTA NACIONAL

Para el Campeonato Argentino de los 100 kilómetros a disputarse el 27 del corriente en el Hipódromo de Temperley, continúan recibiéndose inscripciones en la secretaría social todos los días hábiles de 3 a 7.30 p. m. hasta el día 25 a las 6 p. m. en que serán clausuradas.

Tratándose de una prueba en la que se intentará batir los records nacionales de velocidad a excepción del Campeonato del kilómetro, la comisión directiva en el afán de conseguir el número regular de mejores competidores, al mayor de anotaciones procura reunir en este concurso a los corredores más competentes y acreditados a fin de que se pueda dar a la prueba el carácter que la distingue como verdadera manifestación de velocidad y que le ha merecido en Estados Unidos de Norte América el apoyo decidido de las instituciones y fabricantes.

El Campeonato Argentino de los 100 kilómetros será disputado por la tarde y como su duración pasa de una hora, se iniciará entre las 4 y 5 p. m. de modo que hasta el final de la prueba exista la luz natural necesaria para su exacto cronometraje y fiscalización y para la seguridad misma de los competidores.

En el deseo de no molestar en lo posible a los caballos de carrera, en los días que deberán entrenarse los motociclistas inscriptos, la comisión ha resuelto que estos últimos lo hagan en número reducido, es decir, presentándose a la pista dos corredores por vez, para lo cual haráse entrega a los mismos de una entrada especial a partir del lunes próximo.

Los primeros ensayos corresponderán pues a los señores Pablo Comino y Carlos Santiago que llevan los números 1 y 2 en el registro de anotaciones. En el mismo orden se facilitará el entrenamiento a los demás inscriptos.

AVIACION

EL CONGRESO PANAMERICANO DE AVIACION

Hemos publicado en ediciones anteriores los reglamentos de este congreso que se celebrará en Chile el próximo mes de marzo y el proyecto de estatutos de la asociación. Completamos hoy la información publicando la nota invitación enviada por el gobierno de Chile que dice así:

"Aero Club de Chile, Casilla número 2720, Santiago, 25 de octubre de 1915. — Tras un propósito de panamericanismo que tiende a unir a todos los elementos que trabajan por la misma causa en este continente, como el mejor medio de impulsar su progreso, el directorio del Aero Club de Chile gestiona la constitución de la "Asociación Aeronautica Pan Americana", institución que representa un ideal largo tiempo anhelado en bien de la aeronáutica.

"Deseoso de llevar a la realidad esta idea, este directorio ha resuelto invitar a todas las instituciones aeronáuticas de América Pan Americana que por nuestra iniciativa se llevará a cabo en esta ciudad en los días comprendidos entre el 9 y el 11 de marzo de 1916.

"Seguramente no necesitamos hacer resaltar a usted los múltiples beneficios que tanto esta reunión como la constitución de la Asociación pueda reportar al progreso de la aviación en América, ya que usted como nosotros comprenderá que el impulso colectivo traerá a no dudarlo, mayor auge individual, entre los países afiliados a esta mancomunidad de pensamientos.

"[illegible] como el supremo gobierno de esta república ha tenido a bien dispensar su favorable acogida a la realización de este ideal honrándonos con una felicitación anticipada al éxito que perseguimos y cuyo texto se inserta al margen de esta comunicación.

"En nombre del directorio del Aero Club de Chile y en el del comité ejecutivo de la primera Conferencia Aeronáutica Pan Americana, tenemos el honor de invitar a la institución que usted tan dignamente preside, a hacerse representar en esta reunión y a participar en la constitución de la Asociación, seguros de que sus miembros serán acogidos aquí como merecen tan distinguidos huéspedes. Nos permitimos acompañarle el reglamento de la Conferencia y el proyecto de estatutos de la Asociación, para su estudio.

"No dudando que usted—como los demás miembros de esa prestigiosa corporación—se han de servir prestar favorable acogida a esta invitación, tenemos el agrado de ofrecer a usted la seguridad de nuestra consideración más distinguida.—**Jorge Chuatte**, presidente; **Armando Venegas**, secretario.

INSTRUCCION PUBLICA

CENTRO EDUCACIONAL "JUVENILIA"

Anoche se realizó en el "Smart Palace" la fiesta organizada por este centro, a beneficio de la biblioteca popular que sostiene.

El extenso e interesante programa elaborado para la misma, fué cumplido en todas sus partes, conquistando sus intérpretes el aplauso de la numerosa concurrencia que llenaba la sala.

Distinguióse preferentemente la niñita Natalia Paz, precoz e inteligente tonadillera que a su clara dicción une la gracia y el donaire de una consumada artista.

En síntesis fué una fiesta sumamente simpática y digna del mayor elogio.

PAGO DE HABERES EN LOS COLEGIOS NACIONALES

En los colegios nacionales "Mariano Moreno", "Manuel Belgrano", "Nicolás Avellaneda", "Bartolomé Mitre", "Domingo Faustino Sarmiento" y "Bernardino Rivadavia", se pagan los haberes correspondientes a los sueldos del mes de enero próximo pasado, todos los días hábiles de 8.30 a 11 de la mañana.

COLEGIO NACIONAL BERNARDINO RIVADAVIA

Mañana de 8 a 11 a. m. vence el plazo para retirar los permisos de examen de ingreso y materias complementarias.

COLEGIO NACIONAL DE BUENOS AIRES

La secretaría de este colegio expedirá mañana sábado, de 8 a 11 a. m., los permisos de examen de cuarto año, del número 51 en adelante.

De 1 a 4 de la tarde los de quinto y sexto años.

El lunes a las 8 de la mañana, comenzarán los exámenes escritos, de ingreso y el martes a la misma hora, los de primer año.

Colectividades extranjeras

LES AMIS DE LA FRANCE

En la asamblea general de anoche se realizaron las elecciones de vocales para 1916, resultando designados: las señoras F. de la Serna y M. Ferraud; las señoritas C. Vázquez, A. Magadini, A. Ansaldi, A. Lugand; los señores H. Ferrier, J. Converset, R. Fernández, C. Fleury, J. Neusky y G. de León Bélloc.

Una vez hecha la proclamación, el presidente, señor Henri Couche, pronunció un breve discurso de felicitación a los elegidos y de augurios victoriosos a la patria.

EXPLORADORES ITALIANOS (SECCION ITALO-ARGENTINA)

En el local de la "Colonia Italiana", gentilmente ofrecido por la C. D. de esta sociedad, la sección Italo-Argentina de los Exploradores Italianos realizará el domingo próximo, de 8 a 11, ejercicios prácticos de primeros auxilios, de marcha y formación y de gimnasia sueca.

Muy pronto se iniciarán los cursos de física y química.

FEDERACION DE SOCIEDADES ITALIANAS

La comisión ejecutiva de esta nueva institución se reunirá esta noche, a las 9, para discutir la siguiente orden del día:

1.o Comunicaciones de la presidencia.
2.o Nombramiento de la comisión de propaganda pro fusión de las sociedades italianas.
3.o Eventuales.

COMITE ITALIANO DE GUERRA

Situación del Tesoro hasta el 17 de Febrero

Movimiento:	
Entrada general hasta el 15 de Febrero	$ 924.702.26
Entrada del 17 de Febrero	" 21.025.—
Total	$ 945.727.26
Existencia:	
En la caja general	" 23.928.20
En la caja de subsidios	" 14.041.55
En los Bancos	" 363.266.71
En títulos del Tercer Empréstito Italiano de Guerra (liras 50.000)	" 17.530.93
Total	$ 418.767.39

PASATIEMPOS

CONCURSO GENERAL DE AJEDREZ

Resultado final

1.o Señor Félix Loizaga, 107 puntos (ciudad).
2.o Señor Luis F. Muzzio, 97 puntos (ciudad).
3.o Señor Wenceslao Pardo, 93 puntos (ciudad).
4.o Señor Arístides José Velázquez, 90 puntos (ciudad).
5.o Señor Juan Oscar Shedder, 75 puntos (ciudad).

⊙ ⊙ ⊙

SOLUCIONES DE LOS PROBLEMAS

No. 1 T 4 T; No. 2 D S T; No. 3 T 5 D; N.o 4 D 8 C R; N.o 5 C 7 A D.

Corresponde el premio al señor Félix Loizaga.

⊙ ⊙ ⊙

SEGUNDO CONCURSO SEMANAL DE AJEDREZ

Habiendo empatado a 75 puntos cada uno de los señores J. M. Castelao, Félix Loizaga, Luis F. Muzzio y Patricio E. Lynch, ha resultado ganador el señor Félix Loizaga que indicó 68 posiciones, 2.o Luis F. Muzzio con 64.

Ocuparon también puestos importantes los señores Wenceslao Pardo, Pedro T. Gilardón, Arístides José Velázquez, Alberto Layden, señorita Susana Calandrelli, Héctor Bonifacini, etcétera.

⊙ ⊙ ⊙

CONCURSO DE PASATIEMPOS

Resultado final

1.o Germán F. Berraondo, ciudad, 18 puntos.
2.o Carmen E. de Mieli, ciudad, 16 puntos.
3.o José Rodins (hijo), Florencio Varela, 15 puntos.
4.o Evaristo Borin, ciudad, 13 puntos.
5.o "Euzkotarra", ciudad, 11 puntos.
6.o Luis F. Muzzio, ciudad, 10 puntos.
7.o Ernesto Martinelli (hijo), ciudad, 10 puntos.

Continúan otros con menos de 10 puntos.

⊙ ⊙ ⊙

SOLUCIONES A LOS PASATIEMPOS

No. 24—Metatesis, por Evaristo Borin: Cadorna—Cornada.

N.o 25—Jeroglífico comprimido, por Evaristo Borin: Jefes.

No. 26—Pesamiento de A. Alvarez—Comprimido, por Rino (1) Enrique Pranzetti: El que llega a sabio no llega a rico.

Le corresponde como solucionista el premio al señor Germán F. Berraondo.

Como colaborador se le ha adjudicado el premio al pseudónimo "Rino" que corresponde al señor Enrique Pranzetti, de Río Santiago, en razón de habérsele publicado la mayor serie de juegos de ingenio (8 juegos).

Las soluciones correspondientes a este concurso son como siguen:

Problema A—D 5 T; id B—C 5 A R; id C—T 7 C R; id D—A 1 T.

En definitiva han resultado ganadores en los diferentes concursos los señores:

Félix Loizaga (Concurso general de ajedrez).

Félix Loizaga (II.o concurso semanal de ajedrez).

Germán F. Berraondo (Concurso Pasatiempos, por soluciones).

Enrique Pranzetti "Rino" (Concurso Pasatiempos, por colaboraciones).

Nota.—Toda la correspondencia para la sección Pasatiempos, remítase al redactor de la sección "Ajedrez" o "Pasatiempos" de LA EPOCA, Avenida de Mayo 769.

Estudio Jurídico de los doctores

A. H. ISELLA

de la Universidad Nacional de Buenos Aires y

E. S. LABELLA

de las Universidades de Montevideo y Buenos Aires.

Asuntos civiles, comerciales, criminales

Especialidad en divorcios en ambos países (Buenos Aires-Montevideo)

Calle Sarmiento No. 385

U. Telefónica 1313 Avenida BUENOS AIRES

CENTROS RECREATIVOS

Juventud Unida de Villa Ballester.—Mañana a las 8.30 p. m. tendrá lugar la gran función y baile familiar que ha organizado este centro y que tendrá lugar en el salón-teatro sociedad de S. M. Los Obreros.

Se pondrán en escena varias obras nacionales y después de la representación se efectuará el baile que promete estar muy concurrido.

—Se ensayan actualmente "La montaña de las brujas", "El sargento Palma", "Justicia de antaño", "Caín" y otras varias.

CULTOS

CATOLICO

San Miguel Arcángel. — Mañana a las 8 habrá misa de comunión reglamentaria para las socias de la Congregación de San José.

El domingo, misas cada hora, desde las 6 hasta la 1 p. m.; a las 9, misa explicada para los congregantes de San Luis y los niños del catecismo parroquial, con exposición catequística y cánticos piadosos; a las 11 homilía y bendición solemne con el Santísimo.

Salvador — Hoy, a la hora de costumbre, tiene lugar el ejercicio del vía crucis ordinario.

Santa Cruz — Hoy tienen lugar en este templo diversas ceremonias religiosas en conmemoración de la fiesta de San Patricio, patrono de Irlanda.

En la Catedral — Funerales por monseñor Romero — Presidido por el Ilmo. Señor Arzobispo, se oficiará el lunes próximo un solemne funeral por el eterno descanso del obispo de Jasso, monseñor Gregorio I. Romero.

Asistirán delegaciones de todas las asociaciones católicas de la capital.

Precepto Pascual — El próximo domingo de septuagésima, 20 de febrero, comienza, para la América latina, el tiempo en que los fieles deberán cumplir con el precepto de la comunión pascual. El período termina el 29 de junio, día de la octava del Corpus Christi.

Nuestra Señora del Pilar — Debiendo celebrarse las Cuarenta Horas, durante los días 22, 23 y 24 del corriente, prepáranse con ese motivo diversos cultos en esta parroquia.

El Socorro — Durante los domingos de cuaresma, predicarán en esta Basílica, a las 7 p. m., los Pbros. Drs. Juan J. Guevara y Gustavo Franceschi.

Basílica de San José de Flores — El sábado 19 del corriente, dedicado al glorioso patriarca San José, se celebrarán cultos especiales en honor del santo con arreglo a la siguiente distribución: por la mañana, a las 7, misa de comunión para los congregantes y demás devotos del santo; a las 9, misa cantada por la "schola cantorum" de la escuela-taller parroquial. Por la tarde, a las 5, rezo del santo rosario, visita de los siete altares para ganar las indulgencias concedidas y bendición con el Santísimo Sacramento.

Las personas que desearen inscribirse en la congregación de San José pueden solicitarlo en el despacho parroquial.

Cuarenta Horas — Hoy terminan en la Concepción, y empiezan mañana en las Adoratrices, Paraguay 1419, a donde han sido trasladadas las que debían celebrarse en San Miguel Arcángel.

EDICTOS JUDICIALES

El señor juez de 1.a instancia en lo civil de la capital de la República, doctor don Roberto Repetto, ha dispuesto se cite, llame y emplace por el término de treinta días, contados desde la primera publicación del presente, a todos los que se consideren con derecho a los bienes dejados por don JOSE DI MARCO, ya sean como herederos o acreedores, para que dentro de dicho término comparezcan a deducir sus acciones en forma, por ante su juzgado y secretaría del que suscribe, bajo apercibimiento de lo que hubiere lugar por derecho.

Buenos Aires, Febrero 5 de 1916. — Leocadio Paz, secretario.

237 v. 14 Marzo.

Por disposición del señor juez de comercio de la Capital de la República, doctor don Félix Martín y Herrera, se hace saber por medio del presente y por el término de ocho días a todos los acreedores de Maiz y Adano que se encuentra depositado en la secretaría del que suscribe, el estado de distribución a los efectos del artículo 1497 del Código de Comercio. Buenos Aires, Febrero 7 de 1916. — Alfredo G. Romero, secretario.

294 v. Feb. 21.

Por disposición del señor juez de primera instancia en lo civil de la Capital de la República, doctor Julián V. Pera, se cita, llama y emplaza por el término de treinta días, contados desde la primera publicación del presente, a los acreedores de don ARTURO A. MARCHESE, para que dentro de dicho término presenten al síndico doctor Angel G. Carranza Mármol, domiciliado calle Talcahuano número 469, los títulos justificativos de sus créditos, bajo apercibimiento de lo que hubiere lugar por derecho.

Buenos Aires, Febrero 4 de 1916. — Luis García Fernández, secretario.

296 v. 17 Marzo.

Por disposición del señor juez de comercio de la Capital Federal, doctor Eduardo M. Naón, se cita, llama y emplaza por el término de quince días a don MARIANO AVELINO ARCONDO para que comparezca dentro de ese término ante este juzgado y secretaría, a objeto de tomar la intervención que le corresponde en el juicio que le ha promovido don Carlos Reali por cobro ejecutivo de doce mil seiscientos noventa y ocho pesos y a estar a derecho, bajo apercibimiento de nombrarse al señor Defensor de Ausentes que lo represente.

Buenos Aires, 5 de Febrero de 1916. — D. González Gowland, secretario.

303 v. Feb. 21.

Por orden del señor juez de primera instancia en lo comercial de la Capital Federal, doctor don Juan B. Estrada, se hace saber al comercio en general que el señor don José Cavanna se ha presentado a su concurso, que tramita por ante este mismo juzgado y secretaría del autorizante, solicitando su rehabilitación en el comercio de esta plaza, habiendo el señor juez proveído lo siguiente:

"Buenos Aires, Febrero 11 de 1916. — Atento a lo solicitado y de conformidad con lo dictaminado por el señor Agente Fiscal, hágase saber la presente solicitud de rehabilitación, publicándose al efecto edictos en los diarios: "Boletín Judicial" y LA EPOCA por quince días. Fdo: Juan B. Estrada, juez de comercio. — Ante mí, C. García Calvo, secretario".

v. 29 Feb.

Por disposición del señor juez de comercio doctor don Tristán M. Avellaneda, se hace saber que habiéndose presentado Máximo Etchepareborda y Cía. pidiendo convocatoria de sus acreedores, se ha designado interventores al Banco de la Nación, Banco Germánico, Armando Mel y M. González que en unión del contador sorteado Alberto C. Lágena, procedan a informar sobre la exactitud del balance presentado en la junta de verificación de créditos que tendrá lugar el día 11 de Marzo a las 2 y 30 p. m.

Buenos Aires, Febrero 9 de 1916. — Francisco Alberto García, secretario. — Palacio de Justicia, 1.o piso.

304 v. Feb. 21.

Por el presente se cita, llama y emplaza a don RUFINO N. TORRES, para que dentro del término de ocho días, a contar desde la primera publicación del presente, comparezca al juzgado a manifestar si ha sido o no inquilino de don Antonio Mare, bajo apercibimiento de darse por hecha la manifestación en sentido afirmativo y nombrarle defensor que lo represente.

Buenos Aires, Febrero de 1916. — Manuel Bravo, juez de paz de la sección [illegible]

[illegible] v. Feb. 21.

Por disposición del señor juez de comercio doctor Félix Martín y Herrera, se hace saber a todos los acreedores de Alejandro y José Hermida, que se ha dictado el siguiente auto:

Buenos Aires, Febrero [illegible] de 1916. — Autos y Vistos: Por presentado y constituído el domicilio indicado. Atento a lo actuado, declárase en estado de quiebra a ALEJANDRO y JOSE HERMIDA. Nómbrase contador a don Atilio V. Mariani, a quien le ha correspondido según el sorteo practicado en este acto ante el actuario. Fíjase como fecha provisoria de la cesación de pagos el día [illegible]. Líbrese oficio al señor Director de Correos para que retenga y remita al contador nombrado la correspondencia epistolar y telegráfica del fallido, que deberá ser abierta en su presencia o por el juez en su ausencia, a fin de entregarle la que fuere puramente personal. Intímese a todos los que tengan bienes y documentos del fallido para que los pongan a disposición del contador, bajo las penas y responsabilidades que correspondan. Se prohibe hacer pagos o entregas de efectos al fallido, so pena a los que lo hicieren, de no quedar exonerados en virtud de dichos pagos y entregas, de las obligaciones que tengan pendientes en favor de la masa. Procédase por el actuario y el contador nombrado a la ocupación bajo inventario, de todos los bienes y pertenencias del fallido. Líbrense los oficios del caso a los señores jueces de comercio y a la oficina de Embargos e Inhibiciones para que anote la que se decreta contra el fallido y cítese al señor Agente Fiscal; publíquense edictos por seis días en los diarios "Boletín Judicial" y LA EPOCA, haciendo saber este auto y convocando a los acreedores a junta de verificación de créditos, que tendrá lugar en la sala de audiencias del juzgado, el día nueve del entrante Marzo a las [illegible] p. m.

Se señalan para notificaciones en secretaría los días lunes y jueves o el siguiente hábil si alguno de éstos fuere feriado. — Rep. la foja. Practique el inventario por el escribano Máximo Adam. Martín y Herrera. Ante mí: A. N. Maldonado. Palacio de Justicia, 6.o piso.

315 v. Feb. [illegible]

Por disposición del señor juez federal de la provincia de Buenos Aires, sección La Plata, doctor don Clodomiro Zavalía, se hace saber por medio del presente que se publicará por tres días, a don FRANCISCO CIACCIO, que se ha decretado contra él inhibición general de bienes.

Al mismo tiempo se le cita para que dentro de dicho término comparezca a tomar la intervención que le corresponde en el juicio que se le sigue por el Banco de la Nación Argentina sobre cobro de pesos, bajo apercibimiento de nombrársele defensor, recayendo la designación en el oficial de ausentes del juzgado. Al mismo tiempo se le hace saber que se han designado los días martes y viernes para notificaciones en la secretaría. Los autos tramitan por la secretaría del infrascripto.

La Plata, febrero 9 de 1916. — Espiridión Sánchez.

3 p.

Folletín de LA EPOCA (3)

G. DROZ

LA TORTILLA

—"Pero no, no mucho, — dijo mi mujer riéndose; — sólo que tengo muchas ganas de probar mi... vuestra tortilla".

Y nos sentamos todos alrededor de la mesa, enfrente de platos muy limpios. En el fondo del mío se pavoneaba un gallo tricolor.

Cuando hubimos probado la tortilla y el vino de esa buena gente, nos levantamos y volvimos a tomar el camino andado. El sol se había acostado, y toda la familia del hachador, fuera de la cabaña, nos deseó felicidad y nos miró partir.

—"¿Queréis que mi hijo os acompañe?" — nos gritó la vieja desde lejos.

Empezaba a haber obscuridad y humedad bajo el oquedal, y poco a poco apuramos el paso.

—"Esta gente es feliz, — me dijo Luisa después de un momento; — vendremos una mañana a almorzar con ellos ¿quieres? Pondremos a Bebé en una de las canastas del asno, y en la otra un buen pastel de carne y algunas botellas de vino...

—"¿To temes extraviarte, Jorge?"

—"... Con un grueso pastel y buen vino... ¿Qué veo allí?..."

—"No es nada, es un tronco de árbol".

—"Un tronco de árbol, un tronco de árbol" — murmuraba. — Y detrás de nosotros, ¿no oyes?".

—"Es el viento en las hojas o alguna rama muerta que se quiebra al caer".

¡Bienaventurados los que, al anochecer, en medio de un bosque, se sienten tan tranquilos como cuando están sentados en su casa al lado del fuego!

No se tiembla, pero el silencio molesta. Involuntariamente se buscan ojos en la sombra, se querría definir formas confusas que aparecen y se transforman a cada instante. Todo un mundo grita bajo nuestros pasos, y, si uno se detiene, se oye a lo lejos los ladridos plañideros de los perros del corral, el grito de las lechuzas que se llaman entre sí y muchos otros ruidos cercanos o alejados que uno no puede explicarse. Algo extraño os rodea y pesa sobre vos. Si uno está sólo, se anda más rápidamente; si son dos, se aproximan y de buena gana se toman por el brazo. Mi mujer se colgó del mío.

"¿Quieres que nos hagamos leñadores? Construiremos una linda cabaña, muy sencilla, pero monona; tendré pequeñas cortinas en las ventanas, una alfombrita en el suelo, mi piano en un rincón".

Decía todo eso en voz baja, y de tiempo en tiempo su mano temblaba sobre mi brazo.

"Muy pronto te fastidiarías de tu casuchita, mi pequeñuela.

—"Oh, malo!"

Y agregó, poco despues:

"¿Entonces, crees que no les quiero, a él y a tu hijo? ¡Oh, sí, amigos míos, os amo... ¡Oh, sí! ¡oh, sí!... La felicidad de cada día no puede expresarse; se vive tan bien que llega un momento en que no lo notamos... Es como el pan de la mañana y de la tarde: ¿quién se acuerda de sacarse el sombrero?... y sin embargo es la vida, ¿no es cierto?

Pero de vez en cuando, cuando uno mira en sí mismo, cuando uno pone la cabeza entre las manos y piensa, se dice:—Soy ingrato, pues soy feliz y a nadie agradezco.

O bien todavía cuando estamos solos y nos paseamos con los brazos entrelazados... como ahora... no parece nada este momento, y bien... te quiero, amor mío, te quiero!".

Reclinó la cabeza sobre mi brazo y me apretó con fuerza.

"¡Dios mío! dijo, ¡si te perdiera!"

Hablaba muy bajito, como si tuviera miedo. ¿Eran la noche y el bosque lo que la espantaba, o lo que decía?

"Yo muchas veces he soñado, continuó, que os decía adiós. Los dos llorábais, y os apretaba tan fuerte contra mi pecho que no formábamos más que uno solo... Eran pesadillas, ¿sabes? pero no les quiero mal, porque me han demostrado que yo vivía en vosotros... Algo ha crujido ¿qué? ¿No has visto algo pasar por delante de nosotros?"

Por toda contestación la tomé entre mis brazos y la abracé de todo corazón.

Y continuamos nuestra marcha. Pero no pudimos reanudar la conversación. Todavía algunas veces más me apretó el brazo, parándose, para decirme: "Chit!... escucha... No, no es nada".

En fin, apercibimos a través de la arboleda una lucecilla que desaparecía de vez en cuando, escondida detrás de un árbol, y que reaparecía en seguida. Era la lámpara que nos esperaba detrás de la cortina del salón. Abrimos la puerta y entramos a casa. Ya era tiempo: estábamos empapados.

Yo mismo fuí a buscar un gran trozo de leña, y cuando la llama se puso chispeante y clara nos sentamos en la gran chimenea. Tiritaba, la pobre. La descalcé y aproximé sus piececitos a las llamas, a la vez que los protegía con la mano.

"Gracias, amigo mío, gracias, decíamé apoyándose en mi espalda, y me miraba con tanta ternura que tenía ganas de llorar.

—¿Qué me has contado en ese maldito bosque, mi queridita? — le dije cuando la ví mejor.

—¿Piensas en ello? Tenía miedo, nada más, y cuando uno tiene miedo ve fantasmas.

—Nos haremos leñadores, ¿no?

Me dió un abrazo y echándose a reir:

"Vamos a acostarnos; ven, hombre de las selvas!"

Este fué nuestro último paseo, y por eso lo recuerdo. ¡Cuántas veces después he vuelto a hacer el mismo trayecto, con tiempo sombrío, a la caída del sol; cuántas veces he vuelto a pasar entre esos helechos donde su pie se había posado, y con mis manos separaba las yerbas: ¡pobre loco! para hallar los rastros desaparecidos de sus pasos! ¡Cuántas veces me he detenido en la maleza, bajo los abedules que nos habían mojado, y he creído ver en la sombra su pollera agitarse; he creído oir sus pequeños gritos de espanto, y al volver, a anochecer, he vuelto a encontrar en mi camino todos los recuerdos que ella dejó allí, desde el aullido lejano hasta el crujido de las ramas, desde los estremecimientos de su brazo hasta el beso que le había dado!

Una vez entré en la cabaña del hachador. Volví a ver a esa buena gente, la pieza ahumada, el banco en que nos habíamos sentado, y pedí de beber para mirar la copa en que sus labios se habían posado.

"¿Y la pequeña señora que hacía tan bien la tortilla? ¿no está enferma, supongo? dijo me la vieja.

Sin duda notó que cayeron lágrimas de mis ojos, pues no agregó nada, y me fuí.

Es así que excepto en mi corazón, donde está toda entera, todo lo que ella fué se esfuma, se aleja y se obscurece.

Es la ley, pero es cruel. Mi pobre niño también empieza a olvidarla, y cuando le digo a pesar mío: "Querido hijo ¿te acuerdas de tu madre cuando hacía esto, o eso?", me contesta que sí, pero bien veo, ¡ay! que ya no se acuerda.

G. DROZ

MUNDO COMERCIAL

EXTERIOR

TRIGO

NUEVA YORK, febrero 18. — Trigo colorado americano, entrega en mayo (por bushel en centavos oro americano), apertura de hoy, 137 1|8. Clausura anterior: 137 1|8.

CHICAGO, febrero 18. — Trigo colorado, americano, entrega en mayo (precio por bushel en centavos oro americano), apertura de hoy, 129 1|8. Clausura anterior: 129.

Trigo para julio, apertura de hoy, 122 3|4. Clausura anterior: 122 5|8.

Mercado sostenido.

LIVERPOOL, febrero 18. — Trigo colorado, americano, a flote (precio por quarter en chelines), 69|3. Clausura anterior: 69.

MAIZ

CHICAGO, febrero 18. — Maíz mixto americano, para el mes de mayo (precio por bushel en centavos oro americano), apertura de hoy, 78 7|8. Clausura anterior: 78 7|8.

LIVERPOOL, febrero 18. — Maíz del Río de la Plata, entrega en febrero-marzo (precio por quarter en chelines), 52|9. Clausura anterior: 53.

LINO

HULL, febrero 18. — Lino, entrega en marzo-abril (precio por quarter de 416 libras, en chelines, 76|6. Clausura anterior: 77.

DULUTH, febrero 18. — Lino, entrega en mayo (precio por bushel en centavos oro americano, apertura de hoy, 234 1|2. Clausura anterior: 234 1|2.

Id. entrega en julio, apertura de hoy: 234. Clausura anterior, 234.

CALCUTA, febrero 18.—Lino, entrega en febrero-marzo (precio por quarter de 410 libras en chelines), 83. Clausura anterior: 83.

EL TIEMPO EN LA INDIA

LIVERPOOL, febrero 18. — Informan de la India que han caído en ese país lluvias generales que vienen a beneficiar el estado de las sementeras.

MERCADO COMERCIAL DE LONDRES

LONDRES, febrero 18.—

Tipo de descuento del Banco de Inglaterra	5 o|o
Consolidados británicos	58 3|8
Títulos argentinos	
Empréstito nacional 1897, 4 o|o, ley número 3378	70 1|4
Bonos Obras de Salubridad, etc., de Buenos Aires, 1891, 5 o|o	92.—
Empréstito Argentino de Obras públicas, 1886, 5 o|o	96 1|4
Empréstito Argentino de Conversión 1889, en libras, 4 1|2 o|o	81.—
Empréstito Argentino Interno de 1909, 5 por ciento	92
Banco Español del Río de la Plata acciones ordinarias	nom.
Province of Buenos Aires 3 o|o to 3 1|2 por ciento. Loan of 1906	39 1|2

BOLSA DE PARIS

PARIS, febrero 18.—

Renta francesa, 3 por ciento	61.—
Banco Francés del Río de la Plata, acciones ordinarias	nom.

BOLSA DE MONTEVIDEO

MONTEVIDEO, febrero 18.—En la primera rueda efectuada hoy en la Bolsa de Comercio no se anotó ninguna operación en títulos.

INTERIOR

BOLSA DE COMERCIO

Primera rueda

Cédula Hipotecaria Argentina de 6 o|o, antigua emisión, al contado: 33.000 a 92.20, 40.000 a 92.30, 3.000 a 92.50; total 76.000.

Id. para fin de mes: 10.000 a 92.20, 50.000 a 92.30, 30.000 a 92.40, 100.000 a 92.50; total 190.000.

Id. para marzo 31: 40.000 a 92.40, 10.000 a 92.50; total 50.000.

Cédulas Nacionales de la serie H, al contado: 3.000 a 102.

Bonos Municipales de Pavimentación semestral, al contado: 7.800 a 71.20, 1.200 a 71.30, 4.200 a 71.20; tola 13.200.

Id. para mañana: 26.100 a 71.20.

Conversión de Obligaciones del Banco de la Provincia de Buenos Aires, al contado: 1.700 a 67.10.

Campos y Quebrachales Puerto Sastre (oro), al contado: 200 a 2.95, 200 a 3; total 400.

Id. para fin de mes: 500 a 3, 500 a 2.95, 500 a 3; total 1.500.

Id. para marzo 31: 900 a 3.05.

COMPRA-VENTA DE TITULOS

Se solicitaron en compra en la Bolsa de Comercio los valores siguientes:

Bilz, La Mundial (seguros), Nuevo Banco Italiano, Banco de España y América, Deuda Interna de Mendoza, Club Mar del Plata, Letras de Tesorería de la Municipalidad, Quebrachales Paraguayos, The River Plate Quebracho, Banco Industrial Argentino, Banco Comercial Italiano, Depósitos del Banco Francés, Grandes Hoteles de Mar del Plata, Nafta Golfo San Jorge, Petróleo Comodoro Rivadavia, Marina Mercante Argentina, Deuda Consolidada de la Provincia de Buenos Aires de 5 o|o segunda serie, Certificados 75 o|o del Banco de la Provincia de Buenos Aires, Tigre Club, La Franco Argentina (Cía. de seguros), La Primitiva (fábrica de bolsas), Obligaciones de 8 o|o del Banco El Hogar Argentino, Cédulas Nacionales de la serie H., Banco Español del Río de la Plata, Quebrachales Puerto Sastre, La Edificadora, Cía. de Tierras del Sud.

Se ofrecieron en venta:

Muelles Depósitos Catalinas, Molinos Harineros y Elevadores de Granos, Hipódromo Nacional, Club Mar del Plata, La Vascongada, Bodegas y Viñedos Giol, Certificados Municipales, Banco de la Provincia de Buenos Aires, Mercado General de Haciendas de la Provincia de Buenos Aires, La Inmobiliaria, Compañía Sud Americana de Billetes de Banco, Banco Buenos Aires, Talleres Metalúrgicos, Las Palmas del Chaco Austral, Banco Industrial Argentino, Salinas Hnos (fábrica de bolsas), Bodegas y Viñedos Arizú, Grandes Hoteles de Mar del Plata, La Estrella y América, Mercado Central de Frutos, Cía. Argentina de Pesca, Refinería Argentina, Banco del Comercio (en liquidación), Banco Francés, La Bahía Blanca, Quebrachales Paraguayos, Crédito Territorial de La Plata, Tranways Eléctricos del Sud, Gath y Chaves, Banco de Italia, La Edificadora, Buenos Aires Building Society, Muebles Thompson.

Automóviles y carruajes para paseo

SERVICIOS FUNEBRES

IRIBARNE & Cía.

Casa central: TACUARI 344

TELÉFONOS: U. Telef. 446 y 1813, Libertad—Coop. 652, Central

NO CONFUNDIR

VENTA DE TITULOS EN REMATE

En seguida de terminar la primera rueda en el recinto del Mercado de Títulos el comisionista de bolsa don Raymundo Chenú procedió al remate por orden judicial de 510 acciones del Banco del Río de la Plata cuyo valor nominal es de $ 100 c|l. c|u.

Efectuó la venta en dos lotes, el primero de 200 acciones a $ 5.00 m|n. c|u. y el otro de 310 a $ 4.60.

—Remató el mismo señor Chenú 52 acciones de la sociedad anónima Compañía de Navegación Lambruschini, valor nominal de $ 1000 cada una a $ 30 por acción.

ASAMBLEA DE BOLSA

El día 15 del próximo marzo celebrarán asamblea ordinaria los socios de la Bolsa de Comercio.

Como ya anunciamos anteriormente, entre los diversos asuntos a tratar se dará lectura de la memoria y balance correspondientes al ejercicio del año 1915.

LA CONFEDERACION ARGENTINA DEL COMERCIO, LA INDUSTRIA Y LA PRODUCCION.

El día 1.o de marzo próximo se reunirán en el salón de actos de la Bolsa de Comercio, presididos por don Luis E. Zuberbuhler, los delegados que constituyen la comisión organizadora de la Confederación Argentina del Comercio, la Industria y la Producción. Esta asamblea se realizará con el propósito de discutir los estatutos que han de regir la nueva institución.

BUENOS AIRES

Primera rueda

Sin operaciones.

Registro de contratos

En la oficina de ajustes del mercado de cereales a término, se anotaron hoy estos contratos:

Lino: para marzo 20 0toneladas a $ 12.76, 100 id a 12.80, 100 id a 12.85.

Trigo: para marzo, 200 toneladas a $ 9.10; para abril, 200 id a 9.30; para mayo 200 id a 9.41.

Maíz: para mayo, 800 toneladas a $ 15.50.

MERCADO DE CEREALES A TERMINO DE ROSARIO

Primera rueda

Maíz: para mayo 1000 toneladas a $ 5.40; para junio, 1200 id a 5.35.

Lino para febrero, 100 toneladas a $ 12.40.

Registro de contratos

En la oficina de Ajustes del Mercado de Cereales a término de Rosario, se anotaron estos contratos:

Lino: para febrero, 100 toneladas a $ 12.41, 100 id a 12.50.

Maíz: para mayo, 600 toneladas a $ 5.35; para junio, 800 id a 5.35.

Trigo tipo número 2: para febrero, 200 toneladas a $ 9.15, 200 id a 9.10; para marzo, 200 id a 9.10, 200 id a 9.20; para abril, 200 id a 9.15, 200 id a 9.20, 200 id 9.30; para mayo, 200 id a 9.20, 400 id a 9.30.

En total: 4.000 toneladas.

Desde el 1o. del corriente los contratos registrados suman un total de 74.700 toneladas de cereales diversos.

BOLSA DE CEREALES DE ROSARIO

Cotizaciones oficiales

Trigo, 79 kilos	$ 9.35
Trigo, 78 kilos	„ 8.85
Lino	„ 12.30
Maíz	„ 5.45

ASAMBLEAS

La asamblea anual general de los accionistas de la compañía de tierras y colonización "La Verde" tendrá lugar el miércoles 2 de marzo, a las 3 p .m ., en los locales de la compañía, Cangallo 824.

—Los accionistas del Banco de Buenos Aires celebrarán su asamblea anual general el 26 del corriente mes, a las 4 p. m., en el mismo Banco, Reconquista 550.

—Los de la Compañía de Gas de La Plata se reunirán con el mismo objeto el lunes 28 del corriente, a las 2.30 p. m., en el local Avenida de Mayo 981.

MERCADO DE ABASTO PROVEEDOR

Durante el día de hoy se descargaron en este mercado 127 chatas y 335 carros coon un ottal de 897.590 kilos de verdura y 257.500 kilos de fruta.

Se han efectuado hoy las operaciones en este mercado con cotizaciones poco firmes notándose más calma de parte de los compradores, para satisfacer sus pedidos de mercaderías.

MERCADO DE VACUNOS (LINIERS)

Volvió hoy el mercado a realizar las operaciones con plaza floja, pues la demanda actual fué muy inferior de la entrada del día, motivo por el cual quedó sin venderse una nueva existencia por falta de oferta.

La entrada de hoy en este mercado fué de 5161 cabezas, clasificadas en la siguiente forma: novillos 2406, vacas 1269, terneros 451 y 35 bueyes. Porcinos entraron 481.

Los precios corrientes de la mañana fueron los siguientes:

Bueyes para consumo	$ 91.— a 190.—
Novillos especiales par frigoríficoo	" a 260.—
Id. especiales para frigorífico	" 209.— a 225.—
Id. m. gordos para frigorífico	" 182.— a 200.—
Id. para consumo	" 71.50 a 180.—
Novillitos para consumo	" 46.— a 120.—
Vacas para consumo	" 57.— a 155.—
Vaquillonas para consumo	" 35.— a 114.—
Terneros para consumo	" 22.— a 70.—

Para porcinos los precios variaron entre pesos 0.25 a 0.43 el kilo.

VENTAS DE HOY

Bargo, Lascurain y Etchegaray—
57 terneros mamones Bmé. Mitre . . . 26.—
6 novillitos carne gorda ídem . . . 52.—
2 vaquillonas buena carne ídem . . . 70.—
4 vacas carne gorda Lincoln . . . 100.—
2 terneros buenos Lincoln . . . 50.—
16 novillos carne gorda Lincoln . . . 120.—
40 novillos carne gorda Bmé. Mitre . . . 135.—

Accame y Bellini—
34 vacas g. y carne gorda San Luis . . . 116.—
21 vacas carne gorda San Luis . . . 114.—
10 vacas carne gorda San Luis . . . 112.—
15 vacas carne gorda San Luis . . . 10.—
15 novillos carne gorda Chivilcoy . . . 160.—

Apheça y Cía. Juan—
108 novillos carne gorda La Pampa . . . 130.—

Arancet y Cía. Pedro—
11 novillos m. gordos La Pampa . . . 200.—
23 novillos carne gorda La Pampa . . . 140.—
16 novillitos gordos La Pampa . . . 120.—
6 vacas especiales La Pampa . . . 146.—
5 vacas carne gorda La Pampa . . . 115.—

Bunge y Born—
36 novillos carne gorda Santa Fe . . . 110.—
80 novillos carne gorda La Pampa . . . 144.—
36 vacas gordas La Pampa . . . 128.—
3 novillos buena carne Corrientes . . . 95.—
21 novillos criollos flacos Corrientes . . . 60.—
14 novillos criollos flacos Corrientes . . . 78.—

Benítez y Murré—
5 vacas g. y carne gorda Santa Fe . . . 123.—
3 vacas carne gorda Santa Fe . . . 95.—
1 vaca carne gorda Santa Fe . . . 90.—
3 vacas carne gorda Santa Fe . . . 87.—
10 vacas carne gorda Santa Fe . . . 82.—
8 vacas flacas Santa Fe . . . 62.—
60 novillitos carne gorda Santa Fe . . . 95.—
31 novillitos carne gorda Santa Fe . . . 86.—
21 novillitos buena carne Santa Fe . . . 72.—
20 novillitos buena carne Santa Fe . . . 70.—
14 novillitos flacos Santa Fe . . . 62.—
2 vaquillonas flacas Santa Fe . . . 66.—
4 vaquillonas flacas Santa Fe . . . 50.—
1 ternera regular Santa Fe . . . 45.—

Bayona y Ferrazzini—
43 vacas gordas San Luis . . . 126.—
50 vcas carne gorda San Luis . . . 122.—
7 vacas carne gorda San Luis . . . 110.—

Ceballos y Cufré—
21 novillos g. y carne gorda La Pampa . . . 165.—
19 novillos carne gorda La Pampa . . . 160.—
11 novillos carne gorda Pehuajó . . . 115.—
99 novillos carne gorda Pehuajó . . . 150.—

Crotto Hnos.—
25 novillitos gordos Pehuajó . . . 120.—
10 torunos carne gorda Gral. Alvear . . . 135.—
10 novillos carne gorda Córdoba . . . 123.—
14 novillos carne gorda Córdoba . . . 115.—
4 novillos carne gorda Santo Domingo . . . 135.—

Costa y Fayanás—
60 novillos g. y carne gorda Madariaga . . . 168.—

Curutchet Juan—
10 novillos carne gorda Rodríguez . . . 105.—

Chapar y Cía. Juan—
2 novillos excepcionales Rojas . . . 260.—
7 novillos especiales Rojas . . . 225.—
6 novillos gordos Rojas . . . 180.—
22 novillos carne gorda La Pampa . . . 130.—

Cooperativa de Hacendados—
2 vacas especiales Lincoln . . . 150.—
1 toro carne gorda Lincoln . . . 140.—
49 novillos carne gorda Lincoln . . . 129.—
8 vacas carne gorda Lincoln . . . 120.—
60 novillitos gordos Lincol n. . . . 120.—
12 vacas carne gorda Lincoln . . . 120.—

Devoto y Cía Tomás—
26 novillos especiales T. Lauquen . . . 220.—
3 bueyes gordos Ordóñez . . . 190.—
75 bueyes carne gorda Ordóñez . . . 132.—
25 terneros regulares R. Oriental . . . 33.—
76 novillitos flacos R. Oriental . . . 46.—
1 novillito flaco R. Oriental . . . 47.—

Crespo y Rodríguez—
1 vaca gorda Santa Fe . . . 130.—
9 novillitos carne gorda Santa Fe . . . 82.—
10 novillitos buena carne Santa Fe . . . 74.—
10 novillitos buena carne Santa Fe . . . 65.—
4 vacas carne gorda Santa Fe . . . 100.—

Elordy y Cía. José—
54 vacas gordas La Pampa . . . 232.—

Estrugamou Fernando—
60 novillos carne gorda La Pampa . . . 170.—
11 novillitos buena carne Córdoba . . . 65.—
4 novillitos carne gorda Córdoba . . . 100.—
6 terneros buenos Córdoba . . . 50.—
47 novillos g. y carne gorda La Pampa . . . 145.—

Gibson Hnos.—
6 vaquillonas flacas Santa Fe . . . 36.50
13 vaquillonas flacas Santa Fe . . . 40.50
16 novillitos flacos Santa Fe . . . 43.—
24 novillos flacos Córdoba . . . 80.—
80 novillos buena carne Córdoba . . . 100.—

Guillón y Cía. Rodolfo—
37 novillos gordos Pasteur . . . 187.—
1 novillo carne gorda Pasteur . . . 145.—

Goñi e hijos Ignacio—
32 vacas gordas La Pampa . . . 125.—
9 vaquillonas carne gorda La Pampa . . . 108.—

Jolly Eduardo—
17 novillos especiales Giles . . . 209.—

Lizarralde Hnos.—
7 novillos carne gorda Lincoln . . . 145.—

Lanusse Pedro y Antonio—
2 novillos flacos Santa Fe . . . 75.—
14 novillos flacos Santa Fe . . . 53.50
9 vaquillonas flacas Santa Fe . . . 64.50
11 novillitso flacos Santa Fe . . . 64.—
10 novillos buena carne Santa Fe . . . 95.50
4 vacas carne gorda Santa Fe . . . 86.50
2 novillos carne gorda Santa Fe . . . 124.50
5 vacas buena carne Santa Fe . . . 70.—
1 vaca m. gorda Santa Fe . . . 136.—
12 vacas gordas Santa Fe . . . 130.—
10 vacas g. y carne gorda Santa Fe . . . 117.50
14 novillos buena carne Santa Fe . . . 16.50
20 novillos flacos Santa Fe . . . 80.—
18 novillitos carne gorda Santa Fe . . . 85.—
1 novillo flaco Santa Fe . . . 82.—
3 vaquillonas carne gorda Santa Fe . . . 81.50
2 vacas carne gorda Santa Fe . . . 102.—
7 vacas carne gorda Santa Fe . . . 102.—
10 vacas buena carne Santa Fe . . . 76.—
5 vaquillonas flacas Santa Fe . . . 57.—
18 terneros regulares Santa Fe . . . 46.—
17 terneros regulares Santa Fe . . . 40.—
23 terneros buenos C. Casares . . . 55.—
25 terneros regulares C. Casares . . . 47.—
2 terneros regulares C. Casares . . . 22.—
23 novillos carne gorda Entre Ríos . . . 121.—
24 vacas buena carne E. Ríos . . . 73.—
10 novillos flacos Entre Ríos . . . 82.—
37 novillos buena carne Entre Ríos . . . 103.—
96 novillos carne gorda Entre Ríos . . . 120.—
1 novillo carne gorda Córdoba . . . 124.50
2 novillos carne gorda Córdoba . . . 149.50
16 novillos carne gorda Córdoba . . . 114.—
6 vaacs carne gorda Córdoba . . . 104.—
16 novillos flacos Córdoba . . . 75.—
60 novillos m. gordos Córdoba . . . 200.—
7 vacas carne gorda Rojas . . . 99.—
18 vacas gordas Lincoln . . . 127.—
18 novillos carne gorda Rivadavia . . . 117.—
7 vacas carne gorda Tejedor . . . 118.50
39 novillos carne gorda La Pampa . . . 129.—
18 novillos m. gordos T. Lauquen . . . 195.—

Lalor Juan—
2 vacas carne gorda Córdoba . . . 80.—
6 novillitos buena carne Córdoba . . . 71.—
17 vacas carne gorda Córdoba . . . 85.—
14 vacas carne gorda Córdoba . . . 94.50
12 vacas carne gorda Córdoba . . . 101.—
4 vacas carne gorda Córdoba . . . 99.50
3 terneros buenos Córdoba . . . 66.50
5 terneros regulares Córdoba . . . 28.—
11 terneros regulares Córdoba . . . 43.—
9 terneros regulares Córdoba . . . 41.—
2 vaquillonas flacas Córdoba . . . 60.—
8 terneros regulares Córdoba . . . 35.—
7 terneros regulares Córdoba . . . 32.—
3 vacas buena carne Santa Fe . . . 74.—
5 vaquillonas buena carne Santa Fe . . . 72.50
4 vacas carne gorda Santa Fe . . . 103.—
3 vaquillonas carne gorda Santa Fe . . . 98.—
6 vacas carne gorda Santa Fe . . . 108.—
1 vaca buena carne Santa Fe . . . 70.—
1 vaquillona gorda Santa Fe . . . 114.—
3 terneros regulares Santa Fe . . . 30.—
9 terneros regulares Santa Fe . . . 42.50
5 terneros regulares Santa Fe . . . 32.—
1 ternero regular Santa Fe . . . 40.—
7 vacas flacas Santa Fe . . . 110.—
14 vacas gordas Santa Fe . . . 124.—
13 novillos especiales Córdoba . . . 211.—
38 novillos carne gorda Córdoba . . . 103.—
2 novillos carne gorda Córdoba . . . 113.—
10 terneros carne gorda Córdoúba . . . 131.—
28 novillos carne gorda Córdoba . . . 134.—
23 novillos carne gorda Córdoba . . . 116.—
19 novillos carne gorda Pilar . . . 107.—
20 novillos carne gorda Pilar . . . 104.—
4 novillitos carne gorda Santa Fe . . . 80.—
4 novillos flacos Santa Fe . . . 88.—
2 vaquillonas carne gorda Santa Fe . . . 85.—
2 terneros regulares Córdoba . . . 47.—
5 terneros regulares Córdoba . . . 35.50
16 vacas carne gorda Córdoba . . . 80.—
9 terneros regulares Córloba . . . 22.—
5 vacas flacas Córdoba . . . 57.—
14 vacas flacas Córdoba . . . 29.—
10 vacas flacas Córdoba . . . 25.50
10 vacas buena carne Córdoba . . . 68.—
54 novillos especiales Pehuajó . . . 224.—
40 novillos m. gordos Quequen . . . 194.—
9 terneros regulares Santa Fe . . . 38.50
8 vaquillonas flacas Santa Fe . . . 46.50
2 vaquillonas flacas Santa Fe . . . 52.—
40 novillos m. gordos Neuquén . . . 194.—
8 novillitos carne gorda Santa Fe . . . 92.—
12 novillitos carn egorda Santa Fe . . . 95.50
6 terneros buenos Santa F e. . . . 63.—
18 novillos carne gorda 9 de Julio . . . 128.—
2 novillos carne gorda 9 de Julio . . . 113.—

Mathieu y Cía.—
19 novillos g. y carne gorda Lincoln . . . 145.—

Maraspín y C. Andrés—
24 vacas especiales Girondo . . . 147.—
11 vacas gordas Girondo . . . 135.—
1vaca gorda Girondo . . . 120.—

Méndez Hnos. y Cía.—
15 vacas m. especiales Rivadavia . . . 155.—
1 vaca carne gorda Rivadavia . . . 121.—

Mihura Hnos.—
7 bueyes carne gorda Entre Ríos . . . 140.—
1ternero carne gorda Entre Ríos . . . 130.—
25 novillos carne gorda Entre Ríos . . . 128.—
10 novillos crane gorda La Pampa . . . 130.—
10 novillos carne gorda La Pafpa . . . 130.—

Nale, Repetto y C.—
33 novillitos carne gorda Santa Fe . . . 88.—
1 toruno carne gorda Santa Fe . . . 120.—

Oján y Cía. Francisco—
18 novillitos gordos Lincoln . . . 120.—
10 novillitos carne gorda Lincoln . . . 112.—
2novillitos carne gorda Lincoln . . . 90.—
2 vacas buena carne Lincoln . . . 70.—
7 terneros gordos Lincoln . . . 70.—

PePñaP y Cía. Julio L.—
9 novillitos flacos Santa Fe . . . 55.—
100 noviitos carne gorda Luján . . . 100.—
21 novillos carne gorda Santa Fe . . . 123.—
3 novilos carne gorda La Pampa . . . 110.—
6 vaquilonas carne gorda La Pampa . . . 109.—
2 vacas flacas aL Pampa . . . 55.—
16 terneros regulares R. Oriental . . . 38.—
6 terneros regulares R. Oriental . . . 38.—
1 vaca carne gorda ídem . . . 80.—

Patrón Costas y Peró—
26 novillos carne gorda Lincoln . . . 125.—
8 novillos carne gorda Lincoln . . . 110.—
1 buey carne gorda Lincoln . . . 122.—
6 vacas carne gorda Lincoln . . . 105.—
21 vacas carne gorda Lincoln . . . 110.—

Ruiz Ballassone y Cía.—
96 novillos gordos Santa Fe . . . 182.—
22 novillitos buena carne Santan Fe . . . 70.—

Rodríguez Gabino—
40 novillos carne gorda T. Lauquen . . . 133.—
40 vacas f. gordas Mercedes . . . 140.—

Sansot Beltrán—
22 vacas carne gorda La Pampa . . . 82.—
16 vaquillonas buena carne La Pampa . . . 70.—
22 terneros buenos Olavarría . . . 50.—
12 vaquillonas carne gorda Pampa . . . 90.—

Serantes Caime y Cía.—
5 vacas carne gorda Chascoms . . . 105.—
1 vaca carne gorda Chascomús . . . 75.—
17 terneros regulares Chascomús . . . 25.—

Santamarina e hijo—
69 novillitos buena carne Pellegrino . . . 70.—
4 vacas carne gorda 3 Arroyos . . . 100.—
10 novillos carne gorda 3 Arroyos . . . 160.—
8 vaquillonas carne gorda 3 Arroyos . . . 100.—
11 terneros regulares Cañuelas . . . 30.—
6 vacas carne gorda Cañuelas . . . 90.—
6 vacas carne gorda Cañuelas . . . 100.—
4 novillos flacos Cañuelas . . . 40.—
2 vaquillonas buena carne Cañuelas . . . 79.—
9 vaquillonas buena carne C. Tejedor . . . 70.—
9 vaquillonas flacas C. Tejedor . . . 50.—
7 vaquillonas flacas C. Tejedor . . . 38.—
10 vacas flacas C. Tejedor . . . 60.—

Salaberry y Bercetche—
12 novillitos flacos Entre Ríos . . . 57.50
12 vacas buena carne Entre Ríos . . . 74.—
12 vacas buena carne Entre Ríos . . . 70.—
12 vacas flacas Entre Ríos . . . 64.50
7 novillitos carne gorda Entre Ríos . . . 85.50
15 novillos carne gorda Entre Ríos . . . 126.—
14 novillos buena carne Entre Ríos . . . 101.—
2 vacas carne gorda Avellaneda . . . 119.—
10 terneros buenos Avellaneda . . . 55.50
10 terneros regulares, B. Mitre . . . 46.50
3 novillos c. gorda, B. Mitre . . . 113.50
7 novillos flacos, B. Mitre . . . 84.50
20 novillitos c. gorda, Rodríguez . . . 89.—
18 novillitos c. gorda, Rodríguez . . . 84.—
18 novillitos c. gorda, Rodríguez . . . 87.—
17 novillitos c. gorda, Rodríguez . . . 84.—
10 vacas g. y c. gorda, La Pampa . . . 109.—
3 vacas g. y c. gorda, La Pampa . . . 114.—
7 vacas c. gorda, La Pampa . . . 93.50
5 vaquillonas c. gorda, M. Paz . . . 85.50
4 vacas c. gorda, M. Paz . . . 115.50
5 vacas c. gorda, M. Paz . . . 105.50
3 vacas c. gorda, La Pampa . . . 118.—
18 novillos flacos, Rodríguez . . . 85.50
9 novillos flacos, Rodríguez . . . 71.50
10 novillos flacos, Rodríguez . . . 86.—
3 bueyes flacos, Rodríguez . . . 91.—
9 vacas flacas, Rodríguez . . . 60.50
53 vacas m. gordas, E. Ríos . . . 140.—
20 novillos c. gorda, E. Ríos . . . 128.—
20 novillos c. gorda, Córdoba . . . 134.—
60 novillos g. y c. gorda, Córdoba . . . 148.—
25 novillos c. gorda, Córdoba . . . 132.—
22 novillos c. gorda, Córdoba . . . 133.—
22 novillos c. gorda, Córdoba . . . 133.—
12 vacas g. y c. gorda, La Pampa . . . 108.50
12 vaquillonas g. y c. g., La Pampa . . . 99.—

CASA VACCARO

ESTABLECIDA EN EL AÑO 1885

Para el Cambio General de Moneda y la compra y venta de Acciones y Títulos de renta Nacionales, Provinciales y Extranjeros, es la casa más recomendada de la República.

SEVERO VACCARO

AV. DE MAYO 646 - Buenos Aires

12 terneros buenos, La Pampa . . . 51.50
13 terneros buenos, La Pampa . . . 51.50
12 terneros buenos, La Pampa . . . 51.50
12 terneros buenos, La Pampa . . . 47.—

Trelles José María—
20 novillos gordos, Chivilcoy . . . 182.—

Urtasun e hijo Martín—
29 novillos c. gorda, Pampa . . . 136.—
8 novillos c. gorda, Pampa . . . 122.—
1 novillos m. gordo, Pampa . . . 200.—
1 toruno g. y c. gorda, Pampa . . . 150.—

Unzué, Alzaga y Cía.—
50 terneros regulares, Pehuajó . . . 24.—
25 terneros regulares, Pehuajó . . . 29.—
38 vacas g. y c. gorda, Viamonte . . . 110.—
23 vaquillonas g. y c. gorda, Viamonte . . . 95.—
15 terneros regulares, Viamonte . . . 35.—
8 vacas g. y c. gorda, T. Lauquen . . . 120.—
8 vaquillonas g. y c. g.. T. Lauquen . . . 105.—
3 novillitos b. carne, T. Lauquen . . . 65.—
41 novillos gordos, Pehuajó . . . 193.—

VENTAS DE CERDOS

$ kilo

De Lellis y Fages Hermanos—
20 cerdos buenos, Pehuajó . . . 0.34
5 cerdos especiales, Rodríguez . . . 0.38

Lartigau y Cía., A.—
30 cerdos flacos, Córdoba . . . 0.25

Guillón y Cía., Rodolfo—
40 cerdos flacos, Madero . . . 0.25

Lizarralde Hermanos—
64 cerdos buenos, Córdoba . . . 0.32
25 cerdos flacos, Córdoba . . . 0.25

Accame y Bellini—
20 cerdos buenos, Pehuajó . . . 0.36

Estrugamou Fernando—
74 cerdos buenos, Bragado . . . 0.34

MERCADO DE LANARES TABLADA

Febrero 18

Al iniciarse las negociaciones en la mañana de hoy en este mercado, notóse la característica flojedad reinante actual de plaza, como consecuencia de las abundantes entradas que se suceden día a día, las que superan las necesidades del mercado, factor que aprovechan los compradores, para llenar sus compromisos con exceso a sus límites, dado la buena oportunidad que se les brinda de aceptar existencias con precios relativamente bajos; ésto como es fácil preveer, si es que los arribos no disminuyen notablemente, traerá de un momento a otro una baja apreciable en las cotizaciones, dado que faltarán interesados a causa de las fuertes existencias en su poder, que les permitirá operar a precios antojadizos.

Para los lotes de capones de frigorífico, sus cotizaciones se mantuvieron entre pesos 14.50 a 15, para las tropas muy especiales y de $ 13.50 a 14.30 para las regulares; para ovejas el mercado no presenta cambios dignos de mención.

En borregos de mataderos o frigorífico, sus precios se mantienen relativamente favorables; notándose hoy algo más de animación.

Al cerrarse el mercado, pudo observarse cotizaciones satisfactorias, como lo demuestra una venta realizada por el consignatario señor Juan Lalor de 298 borregos de buen estado, gordura y clase efectuada al precio de $ 14, procedentes de la estación Guaminí y remitidas por el señor José Suvillaga.

Este precio puede considerarse como excepcional, de acuerdo con las circunstancias que atraviesa el mercado en el momento.

La entrada del día fué de 14.199 animales, habiéndose vendido durante la mañana 11.325 cabezas, repartidas en esta forma:

La Plata Cold Storage 1633, Las Palmas 540, Compañía Sansinena 1470, La Blanca 1341, Argentino Central 461.Armour 1500, y 4380 para los matarifes locales.

Los precios extremos de la mañana fueron los siguientes:

Capones para frigorífico, desde	$ 12.— a 15.—
Id. para matadero	" 15.30 a 17.—
Ovejas para matadero	" 8.— a 17.30
Borregos para matadero	" 6.60 a 8.50
Id. para frigorífico	" 9.— a 14.—
Corderos para matadero	" a 8.20
Id. para matadero	" 3.50 a 8.—
Capones para invernada	" a 8.—

VENTAS DE HOY

Bargo, Lascurain y Etchegaray—
54 corderos Matadero Cachari . . . 8.20
75 corderos Matadero Cachari . . . 7.—
216 ovejas Matadero Azul . . . 14.30
186 ovejas Matadero Azul . . . 14.70
36 capones Frigorífico Azul . . . 15.30

Chapar y Cía. Juan—
164 borregos Frigorífico La Zanja . . . 9.—
46 borregos Frigorífico Lonquimay . . . 9.30
478 borregos Frigorífico Catriló . . . 9.—
31 capones Frigorífico Lonquimay . . . 12.—
51 ovejas Matadero Lonquimay . . . 9.60

Beazley Manuel y Rodolfo—
400 ovejas Matadero Lértora . . . 14.40
200 ovejas Matadero Lértora . . . 14.40
177 capones Frigorífico Madariaga . . . 14.—

Bayona Juan—
158 borregos Matadero Azul . . . 7.80
90 borregos Frigorífico Azul . . . 9.—
179 capones Matadero Azul . . . 16.50

Bayona y Ferrazzini—
36 capones Matadero Espigas . . . 16.—
153 borregos Frigorífico Esppigas . . . 9.—

Velaz y Cía. Angel—
120 capones Frigorífico Ayacucho . . . 14.—
136 ovejas Matadero Ayacucho . . . 13.30
40 ovejas Matadero Ayacucho . . . 13.80
73 borregos Frigorífico Ceballos . . . 11.80
54 ovejas Matadero Ceballos . . . 17.40
69 ovejas Matadero Ceballos . . . 14.—

Rubín Cesario Zubiaurre y C.—
15 capones Matadero Pourtale . . . 16.30
11 ovejas Matadero Pourtale . . . 14.30
17 corderos Matadero Pourtale . . . 8.—
46 capones Frigorífico Pourtale . . . 14.—
113 corderos Matadero PaPrdo . . . 7.30

EMBARQUES DE CEREALES

SEGUN PUERTOS

PUERTOS	TRIGO			MAIZ			LINO			AVENA		
	En la Semana	Anterior	Hasta la Fecha	En la Semana	Anterior	Hasta la Fecha	En la Semana	Anterior	Hasta la Fecha	En la Semana	Anterior	Hasta la Fecha
Buenos Aires	36.952	13.076	76.553	11.219	17.148	1.378.210	15.053	23.072	73.688	3.390	4.531	23.000
Bahia Blanca	13.481	.....	32.499	.....	.....	.....	.....	.....	.....	6.171	9.368	27.921
La Plata	.....	700	700	2.778	.....	47.168	.....	.....	.....	295	.....	2.365
San Nicolás	.....	.....	.....	15.323	.....	417.168	7.694	.....	10.539	.....	.....	.....
Santa Fe	.....	.....	.....	.....	.....	8.040	4.486	.....	6.516	.....	.....	.....
Rosario	18.355	4.896	41.934	20.405	18.587	1.828.170	13.581	3.184	52.938	.....	.....	.....
Villa Constitución	.....	.....	.....	.....	.....	179.416	.....	.....	6.022	.....	.....	.....
Varios	.....	.....	.....	.....	.....	45.245	26.70	.....	2.670	.....	.....	.....
TOTAL TONELADAS	68.788	18.672	151.686	49.725	35.735	3.903.601	43.484	26.256	151.423	9.856	13.899	63.286

SEGUN DESTINOS

PUERTOS	TRIGO			MAIZ			LINO			AVENA		
	En la Semana	Anterior	Hasta la Fecha	En la Semana	Anterior	Hasta la Fecha	En la Semana	Anterior	Hasta la Fecha	En la Semana	Anterior	Hasta la Fecha
A órdenes	37.704	8.582	54.715	26.826	30.133	1.856.340	19.229	6.616	54.932	6.171	2.233	16.452
Reino Unido	4.931	2.766	11 882	1.529	5.059	544.196	940	9.511	29.336	492	....	7.982
Cont. Europeo	21.962	3.044	43.413	10.766	543	1.296.814	14.607	4.401	33.917	3.193	11.666	38.844
Brasil	4.191	1.460	38.117	....	....	2.730	52	....	....	....	....	8
Sud Africa	....	2.820	2.820	....	....	....	....	....	....	....	....	....
Estados Unidos	....	....	....	....	....	104.891	8.656	6.203	33.064	....	....	....
Varios	....	....	739	1.604	....	89.630	....	25	122	....	....	....
TOTAL TONELADAS	68.788	18.672	151.686	49.725	35.735	3.903.601	43.484	26.526	151.423	9.856	13.899	63.286

159 corderos Matadero Pardo 2.50
40 borregos Frigorífico Pardo 11.26

Casch Cavell Jones y Cía.—
179 ovejas Matadero Arboledas . . . . 13.—

Bellocq e Hita—
79 capones Frigorífico Azul 13.80
14 ovejas Matadero Azul . . . . 14.—
81 borregos Frigorífico Azul 10.60
14 borregos Matadero Azul . . . . 8.—

Caniquelry, Caseux y Cía.—
208 capones Frigorífico Azul 14.20
71 capones Matadero Azul . . . . 15.—
25 borregos Frigorífico Azul 9.66
69 borregos Matadero Azul 7.20

Dodds y D. D. Ramsay
10 capones Matadero Heresford 15.56
140 capones Frigorífico Heresford . . . . 14.—

Lanús Florencio y Ado E.—
226 capones Frigorífico Madariaga 14.50

Coop. de Hacendados—
130 capones Frigorífico Ancón 15.16

Lizarralde Hnos.—
150 capones Frigorífico Lonquimay 14.70
42 borregos Frigorífico Lonquimay 12.70

Crotto Hnos.—
290 capones Frigorífico Azul 14.30

Santamraina e hijo—
300 capones Matadero Rocha 15.20

Ayaragaray S. y Gowland—
47 ovejas Matadero V. Zauze . . . . 14.—
15 ovejas Matadero V. Zauze 17.10

Alvarez José Luis—
155 borregos Frigorífico Rancagua 8.56

Urtasun e hijo Martín—
400 borregos Frigorífico Catrilò 11.50
201 borregos Frigorífico Anguil 10.50

Rodríguez Gabino—
180 capones Frigorífico La Negra . . . . 15.—

Arancet y Cía. PePdro—
13 ovejas Matadero Fortutna 10.50
56 bueyes Frigorífico Fortuna 13.10

Gibson Hnos.—
76 capones Frigorífico Miramonte 14.20

Elordy y Cía. José—
220 borregos Frigorífico Catriló . . . . 11.—
100 ovejas Matadero Catriló 14.30
55 ovejas Matadero Catriló 16.50

Accame y Bellini—
241 borregos Frigorífico Ing. Luiggi 8.90
170 borregos Matadero Idem 7.50

Lanusse y Pedro Antonio—
29 capones Matadero Heresford . . . . 17.—
91 ovejas Matadero Heresford 16.20
243 borregos Matadero Pardo 8.40
44 capones Frigorífico Ing. Luiggi . . . . 14.—
61 ovejas Matadero Ing. Luiggi 11.56
50 ovejas Matadero Ing. Luiggi . . . . 13.—
16 ovejas Matadero Larige 13.70
149 borregos Frigorífico Idem . . . . 12.—
155 capones Frigorífico Idem 14.44
50 capones Frigorífico Rivadavia 12.50
139 ovejas Matadero Rivadavia . a. . . . 11.70
109 capones Frigorífico Pardo 14.50
89 borregos Frigorífico 3 Arroyos . . . . 10.—
27 borregos Matadero 3 Arroyos . . . . 8.—
32 borregos Matadero Cachain . . . . 8.—
163 borregos Matadero Cachain 7.40
70 capones Invernar E. Ríos . . . . 8.—
190 ovejas Matadero Entre Ríos . . . . 8.—
51 borregos Matadero Entre Ríos 6.50

Apheca y Cía. Juan—
170 borregos Frigorífico Uriburo 11.70
25 capones Frigorífico Uriburo 14.80
126 capones Frigorífico Uriburo . . . . 15.—

Palacios Hnos.—
77 capones Matadero 1.a Junta . . . . 17.—
34 ovejas Matadero 1.a Junta 17.50
32 ovejas Matadero 1.a Junta . . . . 14.—
58 borregos Frigorífico 1.a Junta 9.80
121 capones Frigorífico 1.a Junta . . . . 15.—

Méndez Hnos y C.—
72 capones Frigorífico Condarco 13.90
36 ovejas Matadero Condarco 12.40
326 ovejas Matadero Condarco . . . . 12.—

Lalor Juan—
298 borregos Frigorífico Casey . . . . 14.—
25 borregos Matadero Casey 8.50
62 capones Frigorífico Nieves 13.80
22 ovejas Matadero Nieves . . . . 12.—
149 capones Frigorífico Ombú 14.50

Wallace y Cía.—
50 ovejas Matadero Warnes 16.88
30 capones Matadero Warnes 15.46
20 corderos Matadero Warnes 7.70

Salaberry y Bercetche—
111 capones Frigorífico De Bary 12.50
96 capones Frigorífico Cacharí 13.60
200 capones Frigorífico Madariaga . . . . 14.—
113 borregos Frigorífico Condarco . . . . 11.—
58 borregos Matadero Condarco 8.56
30 borregos Matadero Condarco 8.50
12 ovejas Matadero Condarco . . . . 14.—
68 ovejas Matadero Condarco 10.80
51 borregos Frigorífico Pehuajó 9.80
123 borregos Matadero Pehuajó 7.40
50 borregos Matadero Pehuajó 7.46

ASAMBLEAS

Se ha convocado a los señores accionistas de las siguientes sociedades:

"La Industria", para la asamblea extraordinaria que se efectuará mañana, a las 9.30 a. m. en Victoria 757.

"Compañía de Elaboración de Fibras de lino", para celebrar asamblea extraordinaria de segunda convocatoria, mañana, a las 3 p. m., en Defensa 419.

"Le Courrier de la Plata", para la asamblea general ordinaria que tendrá lugar mañana, a las 3.30 p. m., en el local del Banco Francés del Río de la Plata, calle Reconquista 157.

"Banco de Galicia y Buenos Aires" para la asamblea general ordinaria que tendrá lugar mañana, a las 3 de la tarde en el local del Banco, Cangallo 445.

REMATES DE ESTA NOCHE Y MAÑANA

Judiciales. — Inmuebles

Propiedad en Piedras 375 a 83. 1.200 varas cuadradas. Base, 171.523. Mañana, a las 3 p. m. — V. S. Lobato y Cía.

—Terrenos en La Plata. Cinco lotes. Sin base. Mañana, a las 4 p. m. — Antonio Rotondaro.

—En Miramar, un terreno de 17 x 43.

—En Mar del Plata. La manzana 1 de la chacra 87.

—En Bahía Blanca. Diez lotes de terreno.

—En La Plata. Dos lotes unidos con 900 metros cuadrados.

—En Matheu. Una fracción de campo compuesta de 12.215 m. c.

Sin base. Mañana, a las 3.30 de la tarde. — Juan A. Rúa.

Particulares. — Inmuebles

Campo en Neuquén. 3.750 hectáreas. Base, $ 3 cada una. Mañana, a las 3 p. m. — Peralta, Martínez y Serna.

—Campos en Carmen de Areco. 598 hectáreas. Mañana, a las 3 p. m. — Varela y Rodríguez.

Haciendas

12.000 vacunos en Charlone. Mañana, a la 1 p. m. — Casares Hermanos y Diehl.

—1.200 vacunos y 150 lanares en Moquehuá. Mañana, a la 1 p. m. — Loveira, Vallerga, Caroni y Cía.

—600 novillos y vacas y 100 lanares en Colón. Mañana a las 12 m. — Ganadera del Norte.

—2.000 vacunos en Chacabuco. Mañana a las 2 p. m. — Baron y L'Hopital.

—770 vacunos en Pilar. Mañana, a la 1.30 p. m. — Pedro Marzano y Cía.

Muebles

Pianos, comedores, etc. Hoy, a las 8.30 p. m. — Vernengo y Solé.

—Juegos de sala, escritorios, vestíbulos, etc. Hoy, a las 8.30 p. m. — Angel A. Calcagno.

—Moblaje completo. Hoy, a las 8.30 p. m. — J. S. Segret y Cía.

—Juegos usados y otros de ocasión. Hoy, a las 8.30 p. m. — Carlos Espejo y Cía.

—Existencia de muebles: Hoy, a las 8.30 p. m. — Enrique Carvalho.

—Moblaje importado. Hoy, a las 8 p. m. — Rosa C. de Cabrera.

—Automóviles y accesorios. Hoy a las 8 p. m. — Nicanor Cabat.

—Muebles y camas de bronce. Hoy a las 8.30 p. m. — S. Socolwsky.

—Toda clase de juegos. Mañana, a las 2 y 8 p. m. — Gerstein y Guibert.

Artículos generales

Galpones, casillas, yeguarizos, 600 m. de alambrado, etc. Mañana, a las 2 p. m. — Arturo Demarco.

—Caballerizas, máquina de cortar pasto, rastrillo, etc. En Villars. Mañana, a las 10 a. m. — El mismo.

—Café y bar. Mañana, a las 8.30 p. m. — E. Vargas.

—Existencias de zapatería. Hoy, a las 8 p. m. — A. Chavin.

—Mercaderías varias. Mañana, a las 9 p. m. — Agustín P. Taurel y Cía.

—Comestibles y bebidas. Mañana a la 1 p. m. — C. Vilches y Cía.

—Restaurant y bar céntrico. Mañana, a las 1 p. m. — Luis B. Berutti y Cía.

—Gran almacén-despensa. Mañana, a la 1.30 p. m. — V. García Capurro.

—Artículos para invierno. Mañana, a la 1 p. m. — Vidal Hermanos y Cía.

ADUANA

EXPORTACION DE PRODUCTOS DEL PAIS

Se han exportado en el día de ayer por el puerto de la capital los siguientes productos:

Para San Vicente, a órdenes: 8.258 bolsas cebada, con 500.000 kilos; 31.987 bolsas lino, con 2.068.653 kilos; 290 bolsas avena, con 16.000 kilos; 47.688 bolsas trigo, con 3.053.086 kilos; 1.850.000 kilos de cebada a granel; 8.017.000 kilos de maíz a granel; 1.688.671 kilos de avena a granel; 3.937.624 kilos de trigo a granel.

Para Génova: 2.958 bolsas trigo, con 195.925 kilos; 167 rollizos de quebracho, con 95.000 kilos.

Para Falmouth: 1.810 bolsas lino, con 104.600 kilos.

Para El Havre: 37.432 fardos pasto, con kilos 1.480.016; 16.032 bolsas maíz, con 1.032.000 kilos; 100 caballos en pie.

Para San Francisco: 4.191 bolsas trigo, con 273.630 kilos.

Para Nueva York: 384 fardos lana, con kilos 172.112.

Para Santos: 100 bolsas extracto de quebracho, con 5.000 kilos; 11.296 fardos pasto, con 467.500 kilos; 69.977 bolsas trigo, con 3.366.000 kilos.

Para Montevideo: 750 bolsas papas, con kilos 39.190; 1.070 bultos fruta, con 31.400 kilos; 15 barriles petróleo, con 3.143 kilos; 220 bultos varios, con 8.160 kilos.

Para Burdeos: 740 tanques y tambores alcohol, con 531.954 litros.

Para Liverpool: 1.544 cajones carne conservada, con 70.208 kilos.

Para Filadelfia: 94.774 kilos de huesos.

Para Amsterdam: 10.645 bolsas lino, con kilos 695.925; 191 fardos lana, con 82.891 kilos.

Para Londres: 13.719 bolsas harina, con kilos 685.950; 1.156 bolsas maíz, con 102.000 kilos.

MARÍTIMAS

Marea y viento

Desde las 6 hasta las 9 a. m. de hoy, según el semáforo del Riachuelo:

6 a. m., 21 pies; viento N.
7 a. m., 20 pies 8 pulgadas; viento N.
8 a. m., 20 pies 4 pulgadas; viento N.
9 a. m., 20 pies; viento N.
5 pies más en el Canal Norte.

Vapores esperados

Vapor norteamericano Saramacca, de Santos, en el dique 1, vacío.

Pailebot id. Isabel B. Wily, de la rada, en el dock sud, vacío.

Vapor nacional Toro, de Porto Alegre, en la dársena norte, con pasajeros y carga.

Id. paraguayo Manuel, de Asunción, en la Boca, en lastre.

Id. inglés Lynton Grange, de Newport, en el dique 3, con carga general.

Id. norteamericano C. Hall, de Nueva York, con pasajeros y carga general.

Mañana: vapor inglés Highland Loch, de Londres, con pasajeros y carga general.

Id. id. Hostilius, de Nueva York, en el dique 2, con carga general.

Id. id. Harmodius, de Liverpool, en el dique 2, con carga general.

Vapores a salir

Vapor holandés Zeelandia, de la dársena norte para Amsterdam, con pasajeros, correspondencia y carga.

Id. inglés B. Prince, del dique 2 paar Rosario, con carga.

Id. norteamericano Mundale, de la Boca para Santa Fe, en lastre.

Id. inglés Kalimba, de la dársena norte para San Vicente, a órdenes, con frutos, salió a las 6 a. m.

Id. norteamericano Kromlin, de la rada para Rosario, con maderas, salió a las 6 a. m.

Vapor nacional Ternero, del dique 4 para Río de Janeiro, con carga.

Vapores de los ríos

Llegaron: Ciudad de Buenos Aires y Cabo Corrientes, de Montevideo; Formosa, de Asunción y escalas.

Salen: Luna, para el Carmelo, Ciudad de Buenos Aires, a las 10.30 p. m. y Cabo Corrientes, a las 11 p. m., para Montevideo.

Línea de la costa sud

Roma, salió ayer de ésta para Puerto Madryn.

Asturiano, saldrá mañana de la dársena sud para Punta Arenas.

Presidente Quintana, saldrá el 24 de la dársena sud para Caleta Oliva.

Madrid, saldrá el 25 de la dársena sud para Puerto Madryn.

Brasil, saldrá el 24 de la Boca para San Antonio.

Quebracho Argentino, salió el 17 de la dársena sud para Bahía Blanca.

Argentino, de Punta Arenas para ésta, entró hoy de Santa Cruz.

Línea del Brasil

Novillo, procedente de Paranaguá llegará mañana a ésta.

Dálmata, de Paranaguá para ésta, llegó ayer a Antonina.

Ternero, salió hoy de ésta para Río de Janeiro.

Toro, llegará hoy a ésta procedente de Porto Alegre.

Juanita, de Porto Alegre para ésta, salió ayer de Río Grande.

Vaquillona, de Río de Janeiro para ésta, llegó el 16 a Paranaguá.

Vapores en viaje

Inglés Demerara, salió el 31 de enero de La Plata para Liverpool.

Id. Amazon, de Liverpool para ésta, salió el 4 de Lisboa, a las 6 p. m.

Id. Darro, de Liverpool para ésta, salió el 10 a las 6 p. m. de Lisboa.

Id. Deseado, de Liverpool para ésta, salió el 2 de Lisboa.

Id. Orita, de Liverpool para Montevideo y Pacífico, salió el 3 de Lisboa; saldrá de Montevideo el 21.

Id. Araguaya, procedente de ésta llegó el 8 a Liverpool, sin novedad.

Id. Oronsa, de Pacífico para Liverpool, salió el 6 de Montevideo.

Id. Victoria, de Liverpool para el Pacífico salió el 5 de Punta Arenas y de Valparaíso debe haber salido el 14.

Id. Byron, salió el 3 de ésta para Nueva York.

Id. Vasari, saldrá el 19 de Nueva York para ésta.

Id. Highland Piper, llegó el 13 a Londres procedente de La Plata.

Id. Highland Rover, salió el 25 de enero de La Plata para Londres.

Id. Highland Pride, salió el 16 de La Plata para Londres.

Id. Highland Scott, salió el 8 de La Plata para Londres.

Id. Highland Loch, de Londres para ésta, salió el 2 de La Coruña; mañana llegará a ésta.

Id. Vauban, salió el 5 de Nueva York para ésta.

Id. Verdi, procedente de La Plata llegó el 14 a Nueva York, sin novedad.

Id. Vestris, salió ayer de La Plata para Nueva York.

Id. California, procedente del Pacífico llegó el 6 a Liverpool, sin novedad.

Id. Magallan, salió el día 4 de Coronel para Liverpool; hará escalas en Punta Arenas y Montevideo.

Id. El Paraguayo, salió el 17 de La Plata para Liverpool.

Id. Highland Laddie, salió el 3 de Londres para ésta.

Id. Highland Glen, salió el 10 de Londres para ésta.

Id. Highland Corrie, salió ayer de Londres para ésta.

Holandés Frisia, de ésta para Amsterdam, salió el 13 de Lisboa.

Id. Gooiland, salió el 11 de Amsterdam para ésta.

Id. Hollandia, salió el 16 de Amsterdam para ésta.

Id. Gelria, de Amsterdam para ésta, pasó esta mañana por Fernando Norohna.

Id. Tubantia, de ésta para Amsterdam, pasó el 14 por Fernando Noronha.

Id. Drechterland, salió el 1.o de Amsterdam para ésta.

Id. Zeelandia, salió hoy de ésta para Amsterdam.

Francés Provence, de Marsella para ésta, salió el 3 de Dakar.

Id. Sequana, de Burdeos para ésta, salió el 9 de Lisboa.

Id. Flandre, de Burdeos para ésta, salió el 10 de Lisboa.

Id. Pampa, salió el 10 de Marsella para ésta.

Id. Garonna, de ésta para Burdeos, salió el 16 de Santos.

Id. Samara, de ésta para Burdeos, salió el 10 de Río de Janeiro.

Id. Liger, de ésta llegó el 8 a Burdeos, sin novedad.

Id. Mont Cenis, de Marsella para ésta, salió el 30 de Dakar.

Español Infanta Isabel, salió ayer de ésta para Barcelona.

Id. Catalina, llegó el 14 a ésta procedente de Barcelona.

Id. León XIII, de ésta para Bilbao, salió el 16 a las 12 p. m. de Santos.

Id. P. de Satrústegui, de Bilbao para ésta, debe haber salido el 16 de Lisboa.

Id. Reina Victoria Eugenia, de ésta para Barcelona, salió el 16 de Tenerife.

Id. Infanta Isabel de Borbón, de Barcelona para ésta, pasó el 14 a las 7 p. m. por Ecuador.

Italiano Garibaldi, salió el 16 de ésta para Génova.

Id. Tomaso di Savoia, salió el 15 de Génova para ésta.

Id. Principe di Udine, de ésta para Génova, salió el 9, a las 3 p. m., de Santos.

Id. Indiana, procedente de Génova, llegó el 16 a ésta.

Id. Cavour, salió ayer de Génova para ésta.

Nacional Moinho Fluminense, de ésta para Francia, salió el 13 de Río de Janeiro.

Entradas y salidas de buques de Ultramar, habidas en el puerto de la Capital, desde las 8 a. m. de ayer, hasta las 8 a. m. de hoy.

Entradas: vapor inglés Femmoor, id. id. Confield, id. id. Barmicia, id. noruego Habeer, barca noruega Storebror, vapor italiano Febo, fragata norteamericana Rhine, vapor inglés Don Benito, id. id. Quarrydene, id. id. Fudor Prince.

Salidas: vapor griego Mina, id. noruego Kannemerland, barca uruguaya Novo, vapor español Infanta Isabel, barca noruega Sierra Miranda, id. id. Kringsjev, vapor francés Amiral V. de Joyause, id. sueco Siljan, id. id. Osterland.

Movimiento habido en el puerto de la capital en el día de ayer

Descargaron en dársenas y diques, 15 vapores; Riachuelo, 12 vapores.

Cargaron en dársenas y diques, 21 vapores; Riachuelo, 5 vapores.

Giros otorgados

Novillo y Toro, dique 4, sección 7.a, a descargar, por 5 y 4 días.

Saramacca, dique 1, parte Este, en segunda del Patagonia, por 12 días.

Trowbridge, dique 1, parte Este, a cargar, por 5 días.

Daldorch, dique 2, parte N. Este, a cargar, por 5 días.

Inca, Boca, sección removido, a cargar, por 6 días.

Unico Republicano, Boca, sección removido, a cargar, por 2 días.

Favorita Josefa, Barracas, ribera Norte, a descargar, por 2 días.

P. de Obligado, dique 3, en segunda del Pomona, a descargar, por 4 días.

Magallanes, Boca, sección removido, a cargar, por 2 días.

Deseado, Boca, sección removido, a cargar, por 4 días.

Curupaity, Boca, sección removido, a cargar, por 5 días.

Vaca, Boca, sección removido, a cargar, por 2 días.

I. B. Weler, dock sud, a embarcar, por 12 días.

Vapores correos a salir

Febrero 20: vapor inglés Orita, llevará correspondencia para la fragata Presidente Sarmiento, Punta Arenas, Malvinas, Chile, Perú, Ecuador, y Panamá, hasta la 84 p. m. sin alcance.

Febrero 24: vapor italiano Indiana, llevará correspondencia para Brasil, Senegal e Italia hasta las 2 p. m. sin alcance.

Febrero 25: vapor inglés Amazón, llevará correspondencia para Brasil, Australia, Nueva Zelandia, Sud Africa, Cabo Verde, España, Bélgica, Francia, Gran Bretaña, Suiza, Italia, Grecia, Egipto y Portugal; franqueo simple hasta las 8 a. m. y con alcance hasta las 4 p. m.

Vapores correos a llegar

Febrero 19: vapor inglés Highland Loch, distribuirá correspondencia de Europa hasta el 17 de enero.

Febrero 22: vapor español Infanta Isabel de Borbón, distribuirá correspondencia de Europa y Brasil hasta el 25 de enero.

El Zeelandia

A las 4 p. m. largó amarras de la Dársena Norte este paquete holandés con destino a Amsterdam, conduce pasajeros, correspondencia y carga.

El Gelria

Este paquete holandés pasó esta mañana por Fernando Noronha en viaje de Amsterdam para ésta, mañana debe salir de Pernambuco para llegar a ésta el 26, trae pasajeros, correspondencia y carga general.

Prácticos de turno para los vapores de salida

Del puerto: 10 José Irrera, 11 Juan Cacciola, 12 José Almonda, 13 Plácido Fiamaca, 14 Alejandro Petrovich, 15 Nicolás Damianich, 16 José Sanday, 17 Tomás Caspi, 18 Pascual Culota, 19 nua Balestra, 20 Santos Fiannaca, 21 Santiago Giglio, 22 Pedro Viscovich.

De los ríos: 1 Francisco Boero, 2 B. Traverso, 3 Francisco Rivano, 5 Manuel Fomento, 6 Adolfo Bianchi, 7 Juan Prestiani, 8 osé Meli, 9 Ismael Sierro, 10 Pedro Ortiz.

Manifiestos

El vapor español Catalina, llegado de Barcelona y escalas, trae la siguiente carga para esta plaza:

De Barcelona: 1.000 cajones anisado para Pagés, Isern y Cía.; 400 cajones baldosas para J. M. Carbonell; 20 fardos cartón para F. Girbau; 160 cajones agua mineral para J. Larroquete y Cía.; 20 cajones agua mineral para la Droguería Americana; 20 cajones aisladores porcelana para Compañía Anglo Argentina de Electricidad; 7 cajones acumuladores eléctricos para Luis Camartino; 7 cajones perfumería para Cibrián Hermanos; 10 cajones pastillas pectorales para A. Pichetto; 10 sacos arroz y 20 cajones sal a la orden; 31 cajones cáñamo hilado para Juan Maseras; 34 cajones canastos palma para E. Bondiel y Cía.; 10 cajones papel de fumar para Compañía Tabacalera Argentina; 29 cajones papel a la orden; 50 cajones papel de fumar para U. Sagalés y Cía.; 38 sacos y cajones almendras, avellanas y piñones para Zavaleta M. y Arando; 14 bultos artículos ferretería para José Guyto; 12 cajones libros para A. G. Buffarini; 8 cajones levadura uva para Luis Teixidor; 15 fardos trapos para Medina y Cía.; 24 bultos comestibles para Plácido de Llano; 38 cajones hilo cáñamo para el mismo; 510 pacas desperdicios corchos para Montaner y Cía.; 6 fardos mantas para L. Baralo y Cía.; 375 cajones sardinas para varios; 12 fardos paños algodón para G. Llauró y Cía.; 4 cajones toallas para Alfonso Tamargo; 20 barricas y 1 cajón loza para J. Laborde; 6 cajones muñecas y otros artículos para G. Llauró y Cía.; 225 cajones agua Carabaña para varios; 6 cajones azafrán para M. Compte y Cía.; 11 cajones libros para A. Leborini e hijos; 10 fardos estropajos para M. Montemayor y Cía.; 12 cajones hilo cáñamo, 77 fardos y rollos tejidos y 4 bultos varios para Forn Hermanos; 150 cajones aguardiente para López Hermanos y Cía.; 9 cajones libros para Maucci Hermanos; 33 cajones hilo cáñamo a la orden; 15 bocoyes aceite para Eugenio Gross; 12 cajones cáñamo hilado para B. y García; 10 fardos algodón para E. Ashworth y Cía.; 50 cajones libros para el diario "La Nación"; 36 cajones libritos de cuentos para B. Noel y Cía.; 27 cajones hilo de cáñamo para P. de Llano; 13 cajones muebles para Cibrián Hermanos; 125 bultos varios, 557 balas cuadros y tapones corcho; 362 cajones y fardos tejidos, 7.265 cajones aceite, 4.895 cuarterolas vino, 240 octavos vino, 927 barriles, cascos y bordalesas vino para varios.

De Alicante: 171 cajones y sacos pimienta molida, 8 cajones aceite, 35 cajones almendras, 22 cuarterolas vino y 10 bultos varios para varios.

De Valencia: 2.000 cajones azulejos para M. Sido y Cía.; 1.750 esqueletos id. a la orden; 21 cajones muebles para P. Berdaguer y Cía.; 39 cajones papel fumar, 15 cajones azulejos y 4 bultos varios para G. y Pampillo; 77 barricas mayólica y loza a la orden; 195 cajones y sacos pimentón para varios; 100 cuarterolas vino para S. Caparrós y Cía.; 500 sacos arroz para P. Ferrés y Cía.; 3 cajones objetos celuloide para Icardo Hermanos; 316 rollos cuerdas esparto y 7 balas esparto para L. N. Leivas y Hermanos; 1.700 cajones azulejos blancos y 13 cajones ropa confeccionada para S. Caparrós y Cía.; 619 cajones limones para A. Cortés.

De Sevilla: 100 barriles aceitunas para Pérez G. y C.; 118 bultos cuadradillos corcho para varios; 15 cajones aceite para V. Martínez; 58 sacos cuadros corcho para G. Llauró y Cía.; 30 bultos, una caldera y maquinaria para Salaberry y Bercetche; 7 cajones aceite a la orden.

De Cádiz: 20 sacos tierra de vino para Avelino M. Suárez.

De Santos: 21.000 cachos bananas y 683 sacos café para varios.

AVISOS VARIOS

TALLER DE PINTURAS
DE JUAN J. GUERRA
PRESUPUESTOS GRATIS
CIUDAD O CAMPAÑA
SAN SALVADOR 3869

DIRECCION PATENTES DE INVENCION Y MARCAS DE FABRICA, DE COMERCIO Y DE AGRICULTURA.

Marcas solicitadas el 17 de febrero de 1916

51605

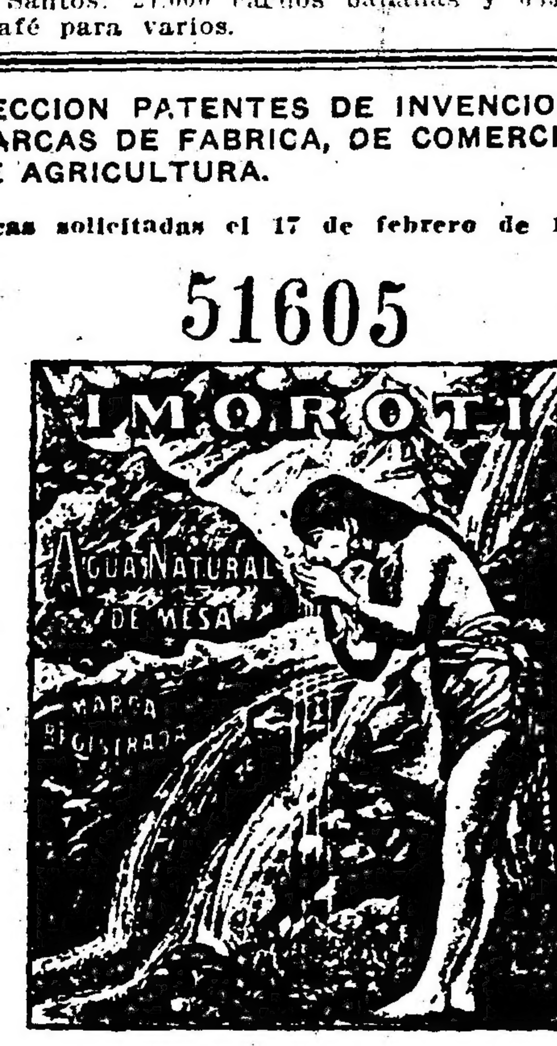

51606

51607 Lira

51610 Tripolnos

51608 Adriance

51609

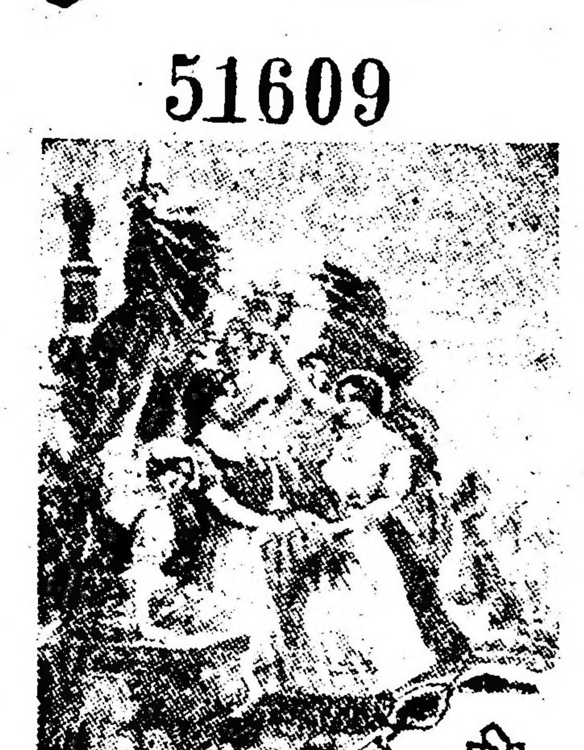

Acta número 51.605. — Ernesto C. Videla. Aguas minerales, clase 23.

Acta número 51.606. — Juan B. Giberti. Alimenticios, etc., clase 22.

Acta número 51.607. — Luis Dufour. Te, clase 22.

Acta número 51.608. Adriance Machine Works Inc. Máquinas y aparatos para las industrias, la agricultura, etc., clase 5.

Acta número 51.609. Reinoldi, Rolland y Aspesi. Tejidos, mantelería, lencería, etc., clase 15.

Acta número 51.610. — Morris, Little e Hijo Ltda. Antisárnicos, clase 2.

OBLIGADO & Cía.

Agentes de Patentes y Marcas — B. Mitre 343

CURSO GRATUITO DE TELEGRAFIA

En el local de la escuela Rioja 890 se dictan clases gratuitas de esta asignatura y en cuyo curso existen asientos vacantes. La enseñanza es para ambos sexos. Las clases funcionan los días lunes, miercoles y sábados, de 8 a 10 de la noche.

ESPECTACULOS

TEATROS

SAN MARTIN. — ESMERALDA 257. — COMPAÑÍA argentina de ópera. La primera formada a base de elementos nacionales). — Maestros directores y concertadores: Cav. Armando Galleani y Francisco Rando. — Hoy, la ópera en cuatro actos GIOCONDA. — Platea, 2.50 $.

COMEDIA. — C. PELLEGRINI 248. — COMPAÑÍA de zarzuela dirigida por Miguel Lamas. — Hoy a las 6 p. m.: LA CASA DE QUIROS. — A las 8.45: EL PAIS DE LAS HADAS, LA CASA DE QUIROS, LA VIEJECITA. — Platea, 1 $ por sección. Mañana, estreno: AMOR ENMASCARADO.

APOLO. — CORRIENTES 1386. — COMPAÑÍA DE zarzuela española Montero-Gallego. — Primer actor y director Eliseo San Juan. — Maestro concertador y director de orquesta, Felipe Torres. — Hoy: EL TIRADOR DE PALOMAS, debute de la tiple cómica Rosario Granados con LA VIEJECITA, MUÑECOS ARTIFICIALES. — Platea, 0.40 $ por sección.

MARCONI. — RIVADAVIA 2330. — COMPAÑÍA española de operetas y zarzuelas Aida Arce. — Maestros directores: Samuel Arce y Carlos Florens. — Hoy la opereta en tres actos LA SEÑORITA TRALALA. — Platea, 1.50 $.

AVENIDA. — AVENIDA DE MAYO 1222. — COMpañía española de zarzuela. — Director artístico Manuel F. Palomero. Primer actor, Miguel Ligero. — Director de orquesta Felipe Torres. — Hoy CARCELERAS, LA NIÑA DE LOS BESOS, LA GATITA BLANCA. — Platea, 1 $ por sección.

NUEVO — CORRIENTES 1528. — COMPAÑÍA CÓmica nacional y de variedades. Primer actor cómico, Enrique Muiño. Primera actriz de carácter Aurelia Ferrer. — Maestro director de orquesta, Antonio Lozzi. — Espectáculo por secciones. — Hoy: LAS PROVINCIANAS, DON QUIJOTE DE GANGA, estreno DON CYRANO y bailes por La Criollita. EL BUEN LADRON y bailes por La Criollita. — Platea, 0.80 $ por sección.

MAYO. — AVENIDA DE MAYO Y LIMA. — COMpañía de variedades. Espectáculo por secciones especial para familias. — Hoy dos funciones. — Tarde: Yalita Varela, Ramasiglia, The Rukolins, La Gazela, La Sevillita, Los Fresquet, La Cuyanita, Mirko, Richiardi, Corona. — Platea: sección sencilla, 0.30 $; doble, 0.20 $. — Noche: La Cuyanita, La Wally, Corona, La Gazela, Mirko, Ramasiglia, Los Fresquet, La Sevillita, Corona, Yalita Varela, The Rukolins, Mirko, Richiardi. — Platea: sección sencilla, 0.30 $; doble, 0.40 $.

BUENOS AIRES. — CANGALLO 1042. — ESPECtáculo de biógrafo y variedades. — Hoy: Variado programa cinematográfico y números de variedades por notables artistas.

BATTAGLIA. — (ANTES NACIONAL NORTE), — Santa Fe 1870. — Compañía cómica-dramática nacional dirigida por el primer actor José Gómez, en la que figura la primera actriz característica Herminia Mancini. Primera actriz, Matilde Rivera. — Mañana, debuto de la primera actriz Matilde Rivera con el drama en tres actos ALMA GAUCHA. — Platea, 1 $.

VARIEDADES. — PLAZA CONSTITUCION. — Compañía criolla de atracciones y variedades Reynaldi-Bebecito. — Hoy: Variado programa. El drama COBARDE. Platea, 1 $.

VARIEDADES Y CIRCOS

CASINO. — MAIPU 326. — COMPAÑÍA DE Variedades y atracciones. — Hoy: Variado programa tomando parte todos los artistas. La compañía Molasso representará las pantomimas SUEÑO DE ARTISTA y LA PETITE GOSSE. — Entrada general 1 peso.

ROYAL THEATRE. — CORRIENTES 111. — GRAN compañía nacional de revista y operetas. — Hoy: LA HORA DEL VICIO, LA REINA PAPA, estreno LOS CAPRICHOS DE MESALINA. — Platea, 1 $.

PARQUE JAPONES. — CALLAO Y PASEO DE Julio. — Diversiones al aire libre. Teatro Romano. Atracciones mecánicas. Ferrocarril escénico, Bobby, Water-Chute, Las Olas, Rueda gigante, Canal misterioso, Aeroplano. Exhibición de indios, los Himalayas, Bandas de música. Domingos y días feriados, tarde y noche, fuegos artificiales. — Entrada días hábiles, tarde, una persona mayor con cuatro niños, 1 $. — Noche y domingos, tarde 1 $, niños 0.30 $.

CIRCO ANSELMI. — LAVALLE Y LARREA. — Compañía acrobática y de dramas nacionales. — Próximamente debuto de la nueva compañía.

SKATING RINK L'AIGLON — FLORIDA 146. — Patinaje sobre ruedas. Tres secciones diarias: mañana, tarde y noche. Gran banda Sena.

FRONTON BUENOS AIRES, CORDOBA 11[illegible]. — Mañana a las 4.15 p. m., gran festival a beneficio del Asilo José C. Paz. Dos partidos de pelota: El primero a 35 tantos, entre Claudio y Egaña, contra Cazalis I y Martín. El segundo a 35 tantos entre Marquinés y Arnedillo contra Baranzelaz [illegible] y Larrinaga.

OPERA. — CORRIENTES 860. — CARNAVAL DE 1916. — Seis bailes de máscaras y particular en las noches del 4, 5, 6, 7, 11 y 12 de marzo. — Palcos bajos y balcón, 200 $; palcos altos, 100 $; palcos de cuarta galería, 80 $. Abono a los seis bailes La secretaría del teatro, Suipacha 258, queda abierta de 10 a 12 a. m. y de 2 a 5 p. m.

COLISEO. — CARNAVAL DE 1916. — EMPRESA J. Salvucci. — Abono a los seis bailes de máscaras que se realizarán en las noches del 4, 5, 6, 7, 11 y 12 de marzo. Palcos bajos y balcones, 140 $; palcos altos, 50 $; libreta de 10 entradas, 25 $. Dirigirse a la secretaría del teatro de 10 a 12 m. y de 4 a 6 p. m. todos los días.

POLITEAMA ARGENTINO. — CORRIENTES 1472. — Carnaval de 1916. — Seis bailes de máscaras particular, en las noches del 4, 5, 6, 7, 11 y 12 de marzo. Orquesta típica nacional. Concurso de premios. Abono por los seis bailes: palcos bajos y balcón, 80 $, palcos altos, 40 $.

SAN MARTIN. — ESMERALDA 257. — CARNAVAL de 1916. — Seis bailes de máscaras y particular en las noches del 4, 5, 6, 7, 11 y 12 de marzo. Precios populares.

CASINO. — MAIPU 326. — CARNAVAL DE 1916. — Seis bailes de máscaras y particular, en las noches del 4, 5, 6, 7, 11 y 12 de marzo. Orquesta de 25 profesores. — Entrada para caballeros, 1 $. Señoras gratis. — Queda abierto el abono para estos bailes en la boletería del Casino.

CINEMATOGRAFOS

PALACE THEATRE. — CORRIENTES 757. — Hoy función tarde y noche: La muerte del rey de los diamantes.

SELECT. — SUIPACHA 482. — HOY FUNCIÓN tarde y noche: El vampiro del mar.

EMPIRE THEATRE. — CORRIENTES Y MAIPÚ. — Hoy función tarde y noche: El vampiro de la noche, Rayo misterioso.

CINE OPERA. — CORRIENTES 843. — HOY FUNción tarde y noche: Variado programa con estrenos.

SPLENDID THEATRE. — SANTA FE 1848. — HOY función tarde y noche: La Dama de las Camelias.

LAVALLE. — LAVALLE 921. — HOY FUNCIÓN tarde y noche: La caja negra.

ELECTRIC PALACE. — LAVALLE 836. — HOY función tarde y noche: De boxeador a detective.

PETIT PALACE. — LIBERTAD 976. — HOY FUNción tarde y noche: Variado programa con estrenos.

SMART PALACE. — CORRIENTES 1279-1283. — Hoy función tarde y noche: Hermanos corsos, El alma grande. En subterráneo de acero.

IMPERIAL. — CANGALLO Y ESMERALDA. — HOY: Carlitos contra todos, Carlitos en su nuevo empleo. Don Pepe el conquistador.

EXCELSIOR. — CORRIENTES 3235. — HOY FUNción tarde y noche: Variado programa con estrenos.

CRYSTAL PALACE. — CORRIENTES 1558. — HOY función tarde y noche: Un corazón sencillo. — Mañana: La guerra subamrina.

MIGNON PALACE. — JURAMENTO 2432. — HOY función tarde y noche: Variado programa con estrenos.

THE AMERICAN PALACE. — CORDOBA Y CALLAO. — Hoy función tarde y noche: La espada de Damocles. El hacha, Remordimiento.

BIJOU SALON. — PUEYRREDON 965. — HOY función tarde y noche: Fantasma. El vencedor del Derby.

DON JUAN DE GARAY. — GARAY 2467. — HOY función tarde y noche: Montañés loco, La gran rueda infernal.

DE LAS FAMILIAS. — CABILDO Y F. LACROZE. Hoy función tarde y noche: Variado programa. — El lunes 21: Perdidos en la sombra.

ESLAVA. — SUIPACHA 464. — HOY FUNCIÓN tarde y noche: La reina madre. Misterio de María.

PETIT COLON. — CORDOBA 2930. — HOY FUNción tarde y noche: Variado programa con estrenos.

CINE SALON PARIS. — IRIGOYEN 1374. — Espectáculos escogidos para familias. — Todos los días grandes estrenos.

GRAN SALON ALMAGRO. — RIVADAVIA 3884. — Hoy función tarde y noche: Variado programa con estrenos.

Adolfo Bullrich y Cía.

Sucursales y remates-ferias de haciendas periódicos en Bahía Blanca, Azul, Chascomús, 30 de Agosto, Necochea, Coronel Suárez, Utracán, Quequén y De Bary.

LIQUIDACION DE LA ALICIA. — 200 vacas Durham de pedigree, puras por cruzamiento y lecheras, 15 toros Durham de pedigree y puros por cruza; 600 ovejas Lincoln de pedigree y 20 caballos de trabajo, por liquidación de la cabaña Alicia, en Lezama, ferrocarril Sur, del señor Federico Miller.

El martes 22 de febrero, a las 11 de la mañana, en las instalaciones de Lezama, cedidas galantemente por los señores Salaberry y Bercetche.

Oportunamente detalles completos. — Adolfo Bullrich y Cía. 301 v. feb. 21

HACIENDAS EN CHASCOMUS. — 7ío. remate-feria de haciendas generales en Chascomús, ferrocarril Sur, en nuestras instalaciones.

El lunes 21 de febrero, a las 12 m., con las haciendas a la vista y en lotes apropiados, de acuerdo con el detalle que haremos conocer oportunamente.

Pedidos de local y otros informes en nuestra casa, Florida 269 y 273, Buenos Aires, o a nuestro representante en Chascomús señor Guillermo Mc. Innes.

Comisión, 2 por ciento al comprador y 2 por ciento al vendedor en haciendas generales y 3 por ciento de cada parte en reproductores y yeguarizos. — Adolfo Bullrich y Ca. 302 v feb.19

LINCOLN DE MARRIS Y DE HOYLES. — 19 borregos Lincoln criados por George Marris y 10 carneros Lincoln criados por George Hoyles, importados por el señor J. E. W. Crook, se rematarán

El lunes 21 de febrero, a las 3 de la tarde, en nuestra casa, San Martín 254. Comisión a cargo de los compradores. — Adolfo Bullrich y Cía. 312-v-19 feb.

4100 VACUNOS DE "LA ARMONIA" DE COBO—

Haciendas de muy alta mestización Durham y gran estado, incluso 215 piezas de pedigree, vacas y vaquillonas puras por cruzamiento con y sin crías, vacas con y sin crías y vaquillonas de alta mestización y novillos de los rodeos generales, marca líquida del establecimiento "La Armonía" del señor Héctor Cobo, en la estación Cobo, F. C. Sur, de acuerdo con el siguiente detalle:

De pedigree—
133 vacas servidas.
49 terneras.
32 vaquillonas.
Puras por cruza—
200 vacas servidas por toros importados y de pedigree.
200 vaquillonas de 2 a 3 años, servidas por toros importados y de pedigree.
300 vaquillonas de 2 a 3 años, servidas por toros importados y de pedigree.
200 vaquillonas de 1 1|2 años.
100 vacas incluso 50 crías al pie.
200 vacas incluso 50 crías al pie.
De alta mestización—
500 novillos de 1 a 2 años.
1000 vacas incluso 500 crías, gran estado.
650 vaquillonas de 1 1|2 años, muy buen estado.
200 vacas servidas por toros importados y de pedigree.
300 vacas servidas por toros importados y de pedigree.
Lanar—
50 carneros Lincoln puros de origen.
Yeguarizo—
2 manadas yeguas de tiro liviano.

La venta se realizará

El **viernes 3 de marzo,** a las 12 m., en el mismo establecimiento después de un almuerzo campestre, con las haciendas a la vista y debidamente clasificadas en lotes. Oportunamente detalles de trenes.

Otros informes en nuestra casa, Florida 269 y 273, Buenos Aires.—Adolfo Bullrich y Cía.

PLANTEL SHORTHORN DE PEDIGREE—

Dos toros padres importados, 50 vacas servidas con treinta crías al pie, 26 vaquillonas y 18 toritos Shorthorn de pedigree que formaban el plantel de la cabaña Nueva Caledonia, del señor Federico Alvarez de Toledo (hijo), se rematarán por orden y cuenta de su dueño, señor Francisco V. Maissa.

El **jueves 24 de febrero,** a las 3 p. m., en nuestro patio, San Martín 254. Comisión 6 o|o a cargo de los compradores. — Adolfo Bullrich y Cía. 327-v-23-feb.

LINCOLN DE LA MARIANA—

20 carneros Lincoln procedentes del establecimiento La Mariana, del señor Patricio A. Smith, se rematarán

El **viernes 25 de febrero,** a las 3 de la tarde, en nuestra casa, San Martín 254. Comisión a cargo de los compradores. — Adolfo Bullrich y Cía. 328-v-24-feb.

M. Villar Sáenz Peña y Vidal

Perú 103, esq. Victoria. **U. T. 2487, Avenida**

EN SAN MARTIN

EN EL CENTRO DEL PUEBLO

19 NOTABLES LOTES 19

CON TRANVIA ELECTRICO AL FRENTE

SIN BASE: A TANTO LA V. C.

El 90 por ciento de lo que resulte, a 6 años de plazo.

El Domingo 20 de Febrero a las 4

SOBRE LOS MISMOS

Se compra sin dinero

ESCRITURAS INMEDIATAS

PIDAN PLANOS

326-v-18-feb.

Pedro A. Matranca

Av. de Mayo 1111. U. T. 6549 Ltad.

Por disposición del señor juez de comercio doctor Juan B. Estrada se hace saber por el término de ocho días que el martillero Pedro A. Matranca, ha sido nombrado para vender en público remate todas las mercaderías y existencias del concurso del señor Juan Piquer Vidal, que se encuentran en el local calle 25 de Mayo número 25. — Secretario, Doctor Castiarena, 6.o piso. Palacio de Justicia. — Pedro A. Matranca.

Judicial: Rematará el día viernes 18 del corriente a las 2 1|2 p. m. en el local calle 25 de Mayo número 25, todas las existencias del concurso del señor Juan Piquer Vidal como ser: botines, zapatos, botas, plantillas, vidrieras de níquel, estantería, escritorios y mostradores y otros artículos que estarán a la vista el día del remate. Todo comprador entregará seña a satisfacción y el 10 o|o de mi comisión Más datos a mi escritorio Avenida de Mayo número 1111. — Pedro A. Matranca. 295 v. 19 F.

GUERRICO & WILLIAMS

MUEBLES. EN SU NUEVA CASA, BARTOLOMÉ MITRE 757, un remate muy grande de muebles, mucho nuevo y mucho usado; pianos, muebles de roble americano (mucha cantidad y variedad), comedores, dormitorios, cortinados, alfombras, cuadros, muebles de marroquí, búfalo. hule, cuero, etc.; baños, bidets, lavatorios, hermosas arañas de cristal y bronce modernas, arañas sencillas, bibliotecas, escritorios, casilleros, muebles sueltos de adorno e infinidad de cosas imposibles de detallar. **El lunes 21 del corriente, a la 1 del día y 8 de la noche, en nuestra casa** Bartolomé Mitre 757 (entre Maipú y Esmeralda); venta en la forma de siempre a todo precio. Comisión 10 o|o. — Guerrico y Williams. 323.—v. 19 feb.

Banco Hipotecario Nacional

CAPITAL

FINCA. — CALLE CABILDO N. 1139 ENTRE las de Aguilar y Céspedes.—N.o H.o 8420.— Serie C. H. A. 6 o|o.—El Banco Hipotecario Nacional rematará en su local el **VIERNES DIEZ Y OCHO DE FEBRERO DE MIL NOVECIENTOS DIEZ Y SEIS, A LA 1 30 p. m.,** una finca ubicada en la calle Cabildo número 1139, con terreno compuesto de: **11,22 metros** de frente al S.O., 14,50 **metros en el** contrafrente; 34.90 metros en el costado S.E., y 34,64 metros en el del N.O., o lo más o menos que resulte.—Edificio compuesto de subsuelo, planta baja y un piso alto, con la siguiente distribución: SUB-SUELO consta de: cocina, dos piezas de servicio y w. c.—PLANTA BAJA, consta de: escalinata, sala, hall, escritorio, comedor, toilette, galería cerrada, etc.; y la PLANTA ALTA se compone de cuatro habitaciones, hall, cuarto de baño, etc.

BASE DE VENTA $ 53.000

El comprador continuará haciendo el servicio de la hipoteca originaria de $ 45.000 que reconoce la propiedad, reducida hoy a pesos 42.420 con 627 milésimos y abonará en dinero el exceso sobre esta suma hasta el precio de compra. Los títulos pueden ser examinados en la oficina del Banco antes del remate. Verificado éste no habrá lugar a reclamo. Seña 5 o|o. Comisión 1 o|o en dinero efectivo. Este remate se efectúa con sujeción a lo dispuesto en las leyes vigentes números 8172 y 9155. Por informes, ocurrir al Banco Hipotecario Nacional.

Aviso iniciado en LA EPOCA el 2 de febrero de 1916. 263-v-18 feb.

SUCURSAL LA PLATA

UNA FRACCION DE CAMPO UBICADA en el cuartel 8.o del partido de Chascomús, compuesta de una superficie total de 1.238 hectáreas, 74 áreas, 56 centiáreas. Préstamo N.o H.o 665|3208, serie C. H. A. 6 o|o de pesos 50.000.

El Banco Hipotecario Nacional rematará en el local de su sucursal, en la ciudad de La Plata, establecida en la calle 51 número 529, el día **LUNES, VEINTE Y OCHO DE FEBRERO DE MIL NOVECIENTOS DIEZ Y SEIS, A LAS DOS DE LA TARDE,** una fracción de campo ubicada en el cuartel 8.o del partido de Chascomús, compuesta de una superficie total de 1.238 hectáreas, 74 áreas, 56 centiáreas, lindando: al N. O., herederos de Juan Míguens; al S. O., el lote 7 y parte del 8; al S. E. el lote 6 y parte del 8, y al N.E., el lote 3.

BASE DE VENTA: $ 66.500

El comprador continuará haciendo el servicio de la hipoteca originaria de $ 50.000 que reconoce la propiedad, reducida hoy a $ 46.451 con 993 milésimos y abonará en dinero el exceso sobre esta suma hasta el precio de compra. Los títulos pueden ser examinados en la oficina del Banco antes del remate. Verificado éste, no habrá lugar a reclamo. Seña, 5 o|o y comisión 1 o|o, que serán exigidas en efectivo en el acto del remate, el que se efectúa con sujeción a lo dispuesto en las leyes vigentes números 8172 y 9155. Por informes, ocurrir al Banco Hipotecario Nacional (25 de Mayo 245, capital federal) o a su sucursal en La Plata.

Aviso iniciado en LA EPOCA, el 11 de febrero de 1916.

299—v. 28 feb.

MAÑANA
A LAS 4 P. M.

Tienda y Zapatería

PACHECO y RECIO
CORRIENTES 531

lun. y vier.

PROFESIONALES

MEDICOS

ANALISIS LABORATORIOS Y FARMACIA *Abierto Día y Noche*
SUIPACHA 477 **U. T. 818, Libertad** DOCTORES **NELSON**

Doctor CANTARELL Especialista en las enfermedades de la piel, vías urinarias, secretas de ambos sexos y las propias de las señoras. Tratamiento científico, eficaz y rápido de la neurastenia, debilidad vital y agotamiento.
De 2 a 5 p. m. LAVALLE 910 y 8 a 9 p. m.

DOCTOR ALFREDO SCARANO
Sífilis, venéreas, piel. Servicio de la Asistencia Pública. Azcuénaga 334, de 2 a 6 y de 8 a 10 de la noche.

Dr. A. F. CELESIA
Cirugía y enfermedades de señoras. **De 2 a 4 p. m.** — Bartolomé Mitre 1791.

DOCTOR PICCININI
Especialista en enfermedades secretas, gastro intestinales y piel. — Consultas de 11 a 12 a. m. y de 4 a 6 p. m. Consultas 5 pesos, aplicaciones del 914, 20 $. — Corrientes 1211. 196 v Abril 18.

DOCTOR W. E. ESCUDERO
Señoras, niños y partos. Lunes y viernes, de 4 a 6 p. m. — Arenales 1592. — U. Telef. 238, Juncal.

DOCTOR A. C. REBUFFO
Enfermos de los ojos
Consultas de 10 a 11 y 2 a 6 p. m.
Bmé. MITRE 1038 per.

Dr. MAMERTO ACUÑA
Profesor de la Facultad de Medicina. Enfermedades de niños. Consultorio de 2 a 4 p. m. MAIPU 817.
208 v. Julio 22.

DOCTOR ELIZALDE
Especialista en vías urinarias, jefe de clínica del servicio de las enfermedades del riñón, próstata, vejiga, etc., en el hospital San Roque. Consultas de 2 a 6. MAIPU 813. 209 v. 22. Abril.

DOCTOR A. NOCETI
Enfermedades de los ojos y prescripción de anteojos. De 1 a 6 p. m.
MAIPU 535. per.

DOCTOR MARTIN M. TORINO
Médico cirujano. Enfermedades crónicas e internas. Ha trasladado su consultorio a ARENALES 1640. Consultas de 1 a 3. 212 v. Julio 24.

DOCTOR E. G. FIGUEROA
Afecciones intestinales, estómago y abdominales, tratamiento especial de las hemorroides. — Santa Fe 1273. De 4 a 6 de la tarde.

ABOGADOS

Dr. FRANCISCO BEIRO
TALCAHUANO 287 U. T. 796. Libertad.

DOCTOR VICENTE C. GALLO
Estudio: Avenida de Mayo 1411.
U. T. 665 (Libertad)

DOCTOR FERNANDO SAGUIER
Estudio: Florida 440.
U. T. 6087 (Avenida)

DOCTOR TOMAS DE VEYGA
Estudio: Sarmiento 643. U. T. 6060 (Aven.)
La Plata, calle 7 N.o 791. U. T. 377, La Plata

DOCTOR LEOPOLDO MELO
Estudio: Bmé. Mitre 311
U. T. 1913 (Avenida) y 1866 (Juncal)

Dr. TOMAS A. LE BRETON
Estudio: Bmé. Mitre 343

Dr. ERNESTO CORVALAN
Estudio: Avenida de Mayo 981
U. T. 3900 (Libertad)

DOCTOR JULIO A. ROJAS
Estudio: Uruguay 543. Dpto. 2.
U. T. 1955, (Libertad)

Estudio de los Dres. CELESIA Y SILVA
Tucumán 900, U. T. 1465 (Libertad)

DOCTOR LUIS J. ROCCA
Anchorena 626.—U. T. 841 (Mitre)

DOCTOR ELEODORO LOBOS
Estudio: Maipú 462
U. T. 22 (Avenida) y 3710 (Avenida)

DOCTOR EMILIO ZORRAQUIN
Estudio: Cangallo 606
U. T. 270 (Avenida) y 3894 (Juncal)

Doctor Leonardo Pereyra Iraola
Esmeralda 1212, U. T. 1521 (Juncal)
Estudio: Florida 880, U. T. (Av.)

DOCTOR HIPOLITO LEYS
Estudio: Lavalle 930, U. T. 3608, (Lib.)

DOCTOR VICTOR M. MOLINA
Estudio: Avenida de Mayo 605
U. T. 4954 (Avenida)

Dr. Antonio Barrera Nicholson
Estudio: Moreno 1168, U. T. 806 (Libertad)

Dr. DOMINGO E. SALABERRY
Defensa 188

DOCTOR F. NUÑEZ LOZANO
Estudio: Cangallo 673
Unión Telefónica 844 (Avenida)

Doctor Andrés Ferreyra (hijo)
Estudio: Lavalle 1378
Unión Telefónica 4240 (Libertad)

DOCTOR RAUL MANRIQUE
Estudio: Sarmiento 2229
U. T. 6197 (Avenida) y 357 (Mitre)

DOCTOR JOSE M. GIUFFRA
Estudio: Talcahuano 446

DOCTOR PEDRO A. FOX
Estudio: B. Mitre 754

DOCTOR CARLOS F. MELO
Atiende personalmente su estudio de abogado
URUGUAY 546 U. T. 3784 (Lib.)

DOCTOR M. ALVAREZ COMAS
Abogado
U. T. 3554, Avenida Sarmiento 412

CONTADORES PUBLICOS

JUAN B. PEYROTTI
Contador Público Nacional
Lavalle 1431. — De 1 a 6 p. m. — U. T. 1781 Libertad

Consejo Nacional de Educación

INSTRUCCION PRIMARIA OBLIGATORIA Y MATRICULACION DE TODOS LOS NIÑOS DE 6 A 14 AÑOS.—A LOS PADRES DE FAMILIA.

La matrícula escolar es obligatoria para todos los niños de 6 a 14 años de edad, del municipio de la capital, colonias y territorios nacionales, y los padres, tutores o encargados serán multados con arreglo a lo dispuesto en el artículo 44, inciso 8o. de la ley (5 a 100 pesos), si no inscriben a los niños que tengan bajo su dependencia (artículo 13 de la ley de educación).

Con el objeto indicado, la matriculación e inscripción de alumnos se efectuará en los mismos locales de las escuelas a que concurrirán los niños y en la forma y fechas indicadas en los carteles que el Consejo Nacional de Educación ha fijado en los frentes de las escuelas y en los parajes visibles de la capital.

Para mayores datos e informes dirigirse a la oficina de obligación escolar del Consejo Nacional de Educación, calle Rodríguez Peña 954, de 12 a 6 p. m.—El secretario general.

131 v 3. marzo d. p. m.

BANCOS

BANCO DE LA NACION ARGENTINA. — Fundado en 1891. — Casa central: Buenos Aires, Calle Rivadavia 363 al 399, Reconquista 15 al 39. — Capital, $ m|n. 128.000.000. Fondo de reserva, oro. pesos 14.565.407.14.

Sucursales y Agencias en la Capital: Belgrano, Cabildo 1900, esquina Sucre; Boca del Riachuelo, Almirante Brown 1101; Flores, Rivadavia 7000, esquina Pedernera, con Agencia en los Nuevos Mataderos, General Urquiza, Bauness esquina Cullen. No. 1. Montes de Oca 1699, esquina California 1102. No. 2. Entre Ríos 1201, esquina San Juan 1802. No. 3, Corrientes 3399, esquina Gallo 401. N.o 4, Bernardo de Irigoyen 1000, esquina Carlos Calvo. No. 5, Rivadavia 2828. No. 6, Santa Fe 2138. No. 7, Caseros 2929, Parque Patricios. No. 8. Triunvirato 734. No. 9, Santa Fe 4562. No. 10, Boedo 885. No. 11, Aduana de la Capital. No. 12, Callao 76 al 84. Oficina de Cambio, en el Hotel de Inmigrantes, Dársena Norte. Oficina de Depósitos Judiciales en el Palacio de Justicia. — Tasa de interés.

El Banco abonará (Moneda legal solamente)

	Anual
Por depósitos en cuenta corriente . . .	Sin interés
Id. id. a plazo fijo de 90 días, con o sin libreta	3 o|o
Id. id. id. a 180 días, con o sin libreta	4 o|o
Id. id. en Caja de Ahorros después de 60 días, hasta $ 5.000	4 o|o
Id. id. id. de Ahorros después de 60 días, desde $ 5.001 hasta $ 10.000	3 o|o

EL BANCO

	Anual
Por adelantos en cuenta corriente . . .	8 o|o
Por descuentos de pagarés de comercio y letras de pago íntegro hasta 6 meses de plazo	Convencional
Por descuentos de letras con amortización	7 o|o

El Banco tiene establecidas Sucursales y Agentes en las principales ciudades y pueblos de la República.

El Banco de la Nación Argentina vende letras de cambio sobre Alemania, Austria, Hungría, Inglaterra, Francia, España, Italia, Suecia, Noruega, Rusia, Portugal, Finlandia, Bélgica, Holanda, Suiza Turquía, Servia, Rumania, Grecia, Bulgaria, Asia, Africa, Oceanía, Estados Unidos de Norte América, Canadá, Chile, Bolivia, Brasil, y Repúblicas Oriental del Uruguay y Paraguay, etc., etc.

BANCO DE ITALIA Y RIO DE LA PLATA. — Casa central, Bmé. Mitre 434 al 448. — Sucursales: En la Capital: N.o 1, calle Corrientes esquina Pueyrredón; N.o 2, Avenida Montes de Oca número 2093; N.o 3, Paseo de Julio número 1258; N.o 4, Calle Moreno número 2300; N.o 5, Calle Rivadavia número 8499. En el interior: Rosario de Santa Fe La Plata, Bahía Blanca, Paraná, Concordia, Gualeguaychú, Gualeguay, Uruguay, Victoria, La Paz, (E. R.) Resistencia (Chaco).

Agencias: Puerto Ing. White (B. Blanca), Ensenada (La Plata).

Capital realizado . . . . $ 10.000.000 oro sellado
Fondo de reserva ordinario . . . 922.330 " "

SE ABONA

Por depósito en cuenta corr.	1 o|o	1 o|o
A plazo fijo de 30 días . .	2 o|o	2 o|o
Id. id. id. 60 días	3 o|o	3 o|o
Id. id. id. 90 días	4 o|o	4 o|o
Id. id. id. 180 días	4 1|2 o|o	4 1|2 o|o
A mayor plazo	Convencional	

El Banco expide cartas de crédito, vende giros y transferencias por cable y órdenes postales sobre todas las ciudades y pueblos de Italia, así como sobre Londres, París, Madrid, New-York, etc. etc. También sobre Brasil, Chile, Paraguay y República Oriental del Uruguay. Recibe remesas al cobro y emite giros sobre todas las sucursales del Banco de la Nación Argentina.

El Banco trata en general todas las operaciones bancarias.

Buenos Aires, 1.o de Diciembre de 1915. — Honorio Stoppani, Director Gerente.

LICITACIONES

DIRECCION GENERAL DE IRRIGACION

Llámase a licitación pública hasta el día 3 de Abril de 1916, a las 3 y 30 p. m., para la provisión de un puente metálico de 125 metros de longitud, en 9 tramos. Las bases y condiciones de licitación y juego de planos se obtendrán en la Oficina de Compras de la Dirección General de Irrigación, calle Belgrano 124, 1er. piso.

Buenos Aires, Enero 4 de 1916. — Julio Malmann, secretario. 136 v. 3 Abril.

Intendencia Municipal de la Capital

Llámase a licitación pública para el día 18 del corriente, a las 2.30 p. m., para la provisión de instrumentos y aparatos de cirugía, con destino al hospital Alvear.

El pliego de condiciones puede consultarse en la oficina de licitaciones de la Intendencia Municipal (avenida de Mayo y Bolívar, primer piso), por el expediente 31.099 L 1916.—Febrero 4 de 1916. — El Secretario.

282v18Feb.

CONVOCATORIAS

MINISTERIO DEL INTERIOR

Convocatoria a elecciones

Buenos Aires, febrero 3 de 1916.

Atento a lo dispuesto por los artículos 22 y 23 de la Ley Elecciones Nacionales de febrero 13 de 1912 (N.o 8871).

EL PRESIDENTE DE LA REPUBLICA

Decreta:

Artículo 1.o Convócase al pueblo de la Capital Federal para el día domingo 2 de abril próximo, con el objeto de que proceda: 1.o, a la elección de cuarenta y cuatro electores de Presidente y Vicepresidente de la República; 2.o, a la elección de once diputados al honorable Congreso de la Nación, en reemplazo de los ciudadanos Marcelo T. de Alvear, José L. Cantilo, Enrique Dickmann, Luis María Drago, Vicente C. Gallo, Juan B. Justo, Fernando Saguier, Delfor del Valle y Estanislao S. Zeballos, que terminan su mandato el día 30 de abril próximo, y de los ciudadanos Alfredo L. Palacios y Lauro Lagos, que renunciaron y cuyos mandatos terminaban en la misma fecha.

Art. 2.o De conformidad con lo prescripto en los artículos 55 y 58 de la mencionada Ley, cada elector votará por treinta electores de Presidente y Vicepresidente de la República y [illegible] diputados, colocando en un mismo sobre las listas de los candidatos.

Art. 3.o Comuníquese, publíquese, dése al Registro Nacional y archívese. — PLAZA. — Miguel S. Ortiz.

300—v. ab. 1.

SOCIEDAD ANONIMA HIPODROMO NACIONAL.— Habiendo aprobado la asamblea reunida el 12 del corriente, el dividendo propuesto por el Directorio, se comunica a los señores accionistas que pueden pasar por las oficinas de la Sociedad, Corrientes 758, a percibir su importe, todos los días hábiles de 1 a 4 p. m. desde el día 15 del corriente en adelante.

Buenos Aires, Febrero 14 de 1916. — El gerente.

AVISOS POPULARES

DIEZ CENTAVOS POR PUBLICACION

TRABAJOS PEDIDOS

APRENDICES ESTUCHISTAS SE NECESITAN, Santiago del Estero 1578.

Albañil MEDIO OFICIAL, SE NECESITA, CAMARgo 687.

BUENA OFICIALA MODISTA SE PRECISA, SAN Juan 1380.

BORDADORAS Y APRENDICES ADELANTADOS, a máquina Cornely, se precisan, Lavalle 1547.

CORREDORES VENTA CARBON, SUELDO Y COmisión, necesito, Humboldt 2481.

COSTURERA PARA FABRICA DE MEDIAS PREciso, Bella Vista 1581.

DEPENDIENTE PRACTICO EN ZAPATERIA, que no sea de muchas pretensiones, preciso; Caseros 2527.

ENCUADERNADOR APRENDIZ ADELANTADO SE necesita, Belgrano 1815.

EMPLEADOS Y DEPENDIENTES DE COMERCIO y escritorios, coloca "La Internacional" Reconquista 537.

FESTONEADORA BUENA A MAQUINA SE PREcisa, México 2030.

FOTOGRAFO MEDIO OFICIAL PARA EL INTERior, se precisa, presentarse calle Corrientes 727.

HOJALATERO MEDIO OFICIAL QUE SEPA DE plomero, Piedras 877.

JOVEN EMPLEADO QUE CONOZCA PERFECTAmente máquina de escribir Underwood, se necesita. Ofrecimientos con referencias por carta solamente a Córdoba 545.

MUCHACHOS MINERVISTAS SE PRECISAN, BRAsil 933.

MUCHACHO DE 14 A 15 años LAVACOPAS, SE precisa, Sarmiento 1114.

NECESITASE BUENA LENCERA POR DIA, MONroe 4973, por carta o personalmente.

OFICIAL PELUQUERO PARA SABADO NECESIta, Castro 1081.

OFICIALAS PARA VESTIDOS, BUENAS, SE NEcesitan, Viamonte 1676.

PLANCHADORA BUENA OFICIALA SE NECESIta, B. Mitre 3563.

PLANCHADORA MEDIO OFICIALA COMPETENte, se necesita, Venezuela 3082.

SE NECESITA OFICIAL MECANICO ORTOPEDIco, competente; San José 11.

SE NECESITA COLCHONERO POR MES, CASA Y comida, Triunvirato 777.

TORNERO EN CHAPA BRONCE, OFICIAL COMpetente, se precisa, Santa Fe 1657.

VAINILLADORAS A MAQUINA, BUENAS SE necesitan, Alsina 1432.

ZAPATEROS NECESITO, SAN EDUARDO NUMEro 295.

TRABAJOS OFRECIDOS

AMA CON LECHE ABUNDANTE Y CERTIFICAdo, se ofrece para dar el pecho varias veces al día, Paraná 741, pieza 31. 321 v. Feb. 19.

Albañil Y PINTOR OFICIAL COMPETENTE, SE ofrece; B. Mitre 3735.

APRENDIZA SE OFRECE PLANCHADORA, CON cama, Humberto 760.

BUENA COCINERA, CASTELLANA, SE OFRECE, Victoria 3026.

CORREDOR O COMISIONISTA CON MUY BUEnas relaciones en toda la provincia de Entre Ríos se ofrece, y da referencias de primer orden. Dirigirse por carta a Jorge Domínguez, Concepción del Uruguay, Entre Ríos. perm.

CARPINTERO OFICIAL SE OFRECE, CIUDAD O campo; Belgrano 3237, Gómez.

CARNICERO MUY PRACTICO, SE OFRECE; SALcedo 3520.

DOS señoritas SE OFRECEN PARA TALLER DE ropa blanca, Alsina 1574.

DEPENDIENTE DE ALMACEN, CON CERTIFICAdos se ofrece, Mármol 784.

ELECTRICISTA SE OFRECE, COMPETENTE, PAra todo trabajo perteneciente al ramo, con buenos certificados, Luca 1688.

HERRERO CARPINTERO COMPETENTE, SE ofrece para estancia; escribir herrero, Paseo de Julio 540.

JOVEN SE OFRECE PARA ESCRITORIO, ESCRIbe a máquina, Luján 241.

JOVEN SE OFRECE COMO PRINCIPIANTE PARA escritorio, medio día solamente, tarde o mañana. Dirigirse a A. B. M. Chilabert 1025. 316 v. Feb. 17.

LAVANDERA SE OFRECE CON O SIN CAMA, recomendada; P. Colón 1600, p. 42.

MUCHACHO SE OFRECE PARA ALMACEN; 25 de Mayo 119, altos.

MEDIO OFICIAL MUEBLERO O CARPINTERO, se ofrece, E. Unidos 1531.

OFICIAL MEDIO PELUQUERO OFRECESE PARA fuera, Esmeralda 970.

OFICIAL SASTRE MEDIO SE OFRECE, ciudad o campaña; Esquiú 903.

PINTOR OFICIAL DE LISO, SE OFRECE A JORnal, Tucumán 1579.

PEON VASCO 25 años SE OFRECE PARA CUALquier trabajo, Chacabuco 1196.

SE OFRECE PLANCHADORA PARA TALLER O casa de familia, Perú 610, E. M.

SE OFRECE MOZO, CIUDAD O campaña, INCLAN 3859, F. V.

SIRVIENTA PARA TODO TRABAJO SE OFRECE, Salguero 494.

ZAPATERO SE OFRECE, DESFORMADOR Y asentador competente, a máquina personalmente o carta Chacabuco 940.

ALQUILER DE CASAS Y LOCALES

ALQUILASE ESPLENDIDA SALA AMUEBLADA, casa de familia seria, con todo confort moderno, Avenida de Mayo 791, 3.o (ascensor). 317 v. 18 F.

VENTAS VARIAS

ESCARAPELAS CON LA FOTOGRAFIA DEL DOCtor Hipólito Irigoyen a $ 8.00 el ciento. Pedidos a Avaca Bustos y Cía., Sarandí 866. 3199 v. Mar. 6.

INFORMACIONES DE ÚLTIMA HORA

Servicio Telegráfico del Exterior

En los Balcanes

Tranquilidad en las líneas de Salónica

La actitud de Rumania

LONDRES, febrero 18. — Continúa la calma en las líneas franco-británicas que defienden a Salónica. El enemigo ha cesado sus movimientos aéreos. En las cercanías del río Vardar fueron señaladas algunas patrullas de caballería, las cuales se retiraron al iniciar su movimiento de ataque los aliados.

PARIS, febrero 18. — Confírmase que el gobierno de Alemania, por intermedio de su embajador en Bucarest, ofreció al gobierno de Rumania un préstamo de 300 millones de francos.

Créese que este ofrecimiento envuelve el deseo de comprometer a Rumania a seguir observando su neutralidad.

Se considera casi imposible que Rumania acepte ese préstamo.

Sábese que la caída de Erzerum en manos de los rusos avivó el sentimiento de hostilidad hacia los teutones.

El gabinete de Bucarest hace esfuerzos para evitar las explosiones populares antigermánicas.

El señor Braliano, jefe del gobierno, ha afirmado su popularidad con la nueva política que está siguiendo y cuenta con el apoyo de todos los partidos.

ATENAS, febrero 18. — Ha tenido confirmación la noticia de que varios voladores rumanos que practicaban un reconocimiento por territorio búlgaro fueron tiroteados por los destacamentos que cubrían las líneas demarcadoras.

No se cree, sin embargo, que este incidente de fronteras traiga mayores consecuencias.

ATENAS, febrero 18. — El gobierno de Grecia se muestra descontento por los excesos que están cometiendo las bandas búlgaras en las inmediaciones de Monastir.

La actitud de las autoridades búlgaras hace sospechar qse ellas consienten las devastaciones a que se entregan esa partidas formadas por comitadjis.

En la Dieta Prusiana

Actitud de los socialistas

AMENAZAS DE HUELGAS

AMSTERDAM, febrero 18. — Informan de Berlín que en la Dieta prusiana los socialistas combatieron enérgicamente la resolución de la comisión del presupuesto, invitando al gobierno a proseguir vigorosamente la guerra submarina. El diputado Hirsch hablando en nombre del partido socialista, dijo que el partido consideraba su deber poner a los círculos responsables. sobre aviso contra los actos de imprudencia.

Según la "Koelnische Zeitung" y la "Volks Zeitung", el socialista Hofer declaró durante esos debates que las clases trabajadoras sufrían mucho por el encarecimiento de los víveres, y que las mujeres de los soldados muy difícilmente se procuraban la carne y las provisiones necesarias. Además, según la "Koelnische Zeitung", el diputado Hofer agregó que si el encarecimiento de los alimentos va aumentando como hasta ahora, el sentido de conservación obligará a los trabajadores a recurrir a la "ultima ratio", esto es, la huelga y la tregua entre los partidos caerá en mil pedazos a vuestros pies.

La campaña en el Cáucaso

LONDRES, febrero 18. — Los diarios de esta capital publican informaciones dando cuento de que el ala derecha del gran duque Nicolás se encuentra a cincuenta millas de distancia de Trebizonda y que se apoderó de la ciudad de Baiburt.

cuenta de que el ala derecha del gran duque

LONDRES, febrero 18. — El secretario del Foring Office, sir Edward Grey, envió felicitaciones al ministro de Relaciones Exteriores de Rusia, concejero Sazonoff, por la victoria de Erzerum.

En el frente occidental

PARIS, febrero 18.— Se dió esta tarde a la publicidad el siguiente comunicado oficial: "La noche transcurrió con calma en todo el frente de batalla".

Un nuevo crédito prusiano

NUEVA YORK, febrero 18. — Onuncian de Berlín que el gobierno de Prusia ha presentado a la Dieta un proyecto solicitando un crédito de 320.000.000 de marcos para destinarlo a la construcción de ferrocarriles.

EXPLOSION A BORDO DEL ROSEBANK

MADRID, febrero 18. — Comunican de Valencia que a bordo del vapor inglés "Rosebank" se han descubierto dos bombas de dinamita.

El "Rosebank" procede de Baltimore y conduce un cargamento de carbón.

La acción naval

LOS ATAQUES A LOS BUQUES MERCANTES

Una rectificación británica

LONDRES, febrero 18. — Comunican de Washington que el gobierno de la Unión no ha resuelto con carácter definitivo la actitud que asumirá con motivo de la declaración de Austria y de Alemania de echar a pique los buques mercantes armados por los beligerantes.

El embajador de Alemania, conde de Bernstorff, se esfuerza en convencer a Mr. Lausing, secretario de Estado, pero éste no compromete opinión.

Se cree que las negociaciones se prolongarán, tanto más que el caso del "Lusitania" aun no está bien determinado.

LONDRES, febrero 18. — A pesar de la reserva del almirantazgo, sábese que la flota británica busca empeñosamente al crucero alemán "Moewe", que según se afirmó está realizando actos de piratería con la mayor impunidad.

LONDRES, febrero 18. — Informaciones incorrectas, diciendo que dos navíos de guerra o dos levantadores de minas fueron hundidos la noche del día 10 del corriente frente a Dogger Ban, continúan apareciendo en la prensa alemana y siendo telegrafiadas desde Alemania a los países neutrales.

El almirantazgo inglés recuerda su comunicado, que decía que cuatro buques dragadores de minas, ocupados en la tarea de levantar minas, habían sido atacados, y que uno, el "Arabis", fué aparentemente hundido por el enemigo, mientras los tres restantes regresaron al puerto indemnes.

La falta de manteca en Berlín

LONDRES, febrero 18. — Un telegrama de Berlín, recibido por vía Amsterdam, informa que el Berliner Tageblatt anuncia la introducción en Berlín de bonos para la manteca, a partir del 1.o de Marzo.

Un escándalo administrativo en Rusia

DEFRAUDACION DE UN MILLON DE RUBLOS

NUEVA YORK, febrero 18. — Comunican de Berlín que en Rusia se han descubierto grandes robos en la distribución de socorros para los damnificados por la guerra.

En Moscú, por ejemplo, ha desaparecido más de un millón de rublos, suma que estaba destinada a auxilios a los que han quedado sin hogar y sin pan con motivo de la invasión alemana.

Hay muchas irregularidades que aun no han podido ser investigadas.

CASA DE GOBIERNO

EN LA PRESIDENCIA

A las 4 de la tarde concurrió a su despacho el doctor de la Plaza.

En la tarde de hoy despachará la firma de todos los ministerios.

UN VAPOR NACIONAL EMBARGADO

El vapor nacional Cabo Corrientes que hace el servicio entre Buenos Aires y los puertos del Brasil con carga solamente, y que se encuentra en el dique número 1, descargando maderas, ha sido ayer embargado por orden del señor juez de comercio, y debía ser rematado el 24 del corriente.

El embargo se debe a que el dueño del barco adeudaba una fuerte suma a una empresa arenera.

Informaciones que hemos recogido en la agencia del mismo buque dicen que entre las partes interesadas se ha llegado a una transacción y por lo tanto, el señor juez de comercio hoy mismo levantó el embargo.

PROVINCIAS

BUENOS AIRES

Remate-feria — Lluvia

LINCOLN, febrero 18. — Se realizó el 2.o remate-feria con resultados excelentes.

El beneficio alcanzado por las lluvias caídas es limitado.

Baile de disfraz

SAN MARTIN, febrero 18. — El 26 del corriente tendrá lugar el baile de disfraz que dará el taller Unión y Caridad en la quinta del doctor M. Camus.

CORDOBA

El doctor Borda. — La senaduría nacional

CORDOBA, febrero 18. — Se encuentra en ésta el doctor Borda.

—El asunto del día es la senaduría nacional, habiéndose convocado la asamblea legislativa para el martes próximo. Créese posible el triunfo radical, ante la división demócrata. Los radicales se encuentran ya en actividad electoral, mientras los demócratas no han proclamado ningún candidato a legislador provincial, ni han llenado las vacantes producidas por la renuncia de los dos candidatos a diputados nacionales.

JUJUY

Decreto de convocatoria — Demanda por difamación — Exoneración — Culpabilidad de comisarios acusados.

JUJUY, febrero 18. — El poder ejecutivo ha expedido un decreto convocando al pueblo a elecciones de electores y de un diputado nacional para el 2 de abril.

El administrador del diario independiente "El Día" ha iniciado una demanda por calumnia contra el diario oficial "El Provincial", empeñado desde hace tiempo en una campaña difamatoria contra los elementos independientes y radicales. Con esta son diez las demandas entabladas contra el citado diario.

—Ha sido exonerado de los puestos de recaudador fiscal y de director de la escuela provincial don Pablo Guzmán por habérsele comprobado una defraudación de 4.000 pesos a la provincia y un cúmulo de irregularidades. Guzmán era el caudillo del gobierno en el departamento de Yavi.

—Las constancias de los sumarios que se instruyen a los comisarios de San Pedro y El Carmen, por graves denuncias formuladas por los vecindarios, arrojan la prueba de la culpabilidad de ambos funcionarios. Parece que el gobierno está resuelto a separarlos de sus puestos.

Nombramientos de candidatos y de convencionales. — Reorganización del comité de la capital. — Un manifiesto. — Importantes adhesiones.

JUJUY, febrero 18. — A excepción de la capital y Rinconada todos los departamentos han designado los convencionales que elegirán los 6 candidatos a electores de presidente, vice, un diputado nacional, y nombrarán los delegados a la convención nacional del partido Radical. Han sido nombrados por Tumbaya Ernesto Claros (hijos), por Tilcara Rafael Barrientos, por Humahuaca Serapio Bustamante, por Cochinoca Julio Carrillo, por Yaví Justo B. Inchausty, por Santa Catalina Mateo C. Cordova, por San Antonio Rafael Echeverría, por El Carmen, Serapio T. Pinto y Justiniano Fascio, por Valle Grande Luis Castañeda, por Santa Bárbara Pablo Arroyo, por Ledesma Manuel Corte, por San Pedro Angel Cejas y Abrahám Machicado.

Se dice que el sábado se reorganizará el comité de la capital. El de Tilcara ha lanzado un vibrante manifiesto que ha sido muy aplaudido.

Se han incorporado al partido Radical los señores Guillermo Meyer e ingeniero Adolfo Meyer, prestigiosos caballeros del departamento de San Antonio, que aportan al radicalismo un valioso contingente electoral.

SAN LUIS

Posible desdoblamiento político del oficialismo

SAN LUIS, febrero 18.—Se afirma la creencia de un desdoblamiento oficialista, basándose en que el gobierno guarda silencio ante la actitud del intendente municipal de Mercedes, doctor Mora Olmedo, candidato a diputado pastorista y que no ha presentado la renuncia del cargo que desempeña.

El inspector general de policía es manifiestamente pastorista, y el gobierno guarda silencio ante tal inclinación partidaria. Este último anda en jira política por el departamento de San Martín.

SAN JUAN

Sepelio. — Política. — Mercado de uva

SAN JUAN, febrero 18. — Causó honda impresión el fallecimiento del doctor César Rodas. Hoy se realizará el sepelio.

—Se anuncia un cisma en las filas de la concentración oficialista por las oposiciones internas a las candidaturas del doctor Cortinez y de Barrera Cordón, a senador y diputado, respectivamente. Asegúrase que los candidatos del gobernador serán el señor Manuel G. Quiroga, para senador, y el doctor Horacio Videla y Roberto Vidart, para diputados.

—Hay poca demanda de uva; y por falta de dinero se ofrecen grandes partidas para hacer trabajar las bodegas y los enseres gratis por toda la temporada.

Sucesos de Corrientes

A última hora nos telegrafían que en la legislatura de Corrientes votaron veintidós miembros en favor de la cesantía del gobernador Loza.

GUERRA Y MARINA

CONSTRUCCIONES MILITARES

Entrevista Allaria-Moyano

El ministro de Obras públicas, doctor Moyano, visitó esta mañana en su despacho al titular de la cartera de Guerra, general Allaria, con quien celebró una detenida entrevista.

La conversación versó sobre la edificación de los cuarteles que se están construyendo actualmente, cambiándose ideas respecto a la forma más rápida y conveniente de hacer nuevos cuarteles en Mercedes de San Luis y otros puntos, donde los soldados viven en edificios ruinosos, faltos por completo de condiciones higiénicas.

Se trató también en la conferencia, de la próxima construcción del nuevo edificio del Colegio Militar, en el Palomar de Caseros.

La licitación de estas obras ha terminado recientemente, creyéndose que serán adjudicadas a la Compañía General de Obras Públicas, la que, entre los demás proponentes que han concurrido a la licitación, ofrece una rebaja de 7 o.o.

ORDENES DE PASAJES Y CARGAS

Se ha autorizado a la dirección de la escuela superior de guerra, para firmar las órdenes de pasajes y cargas, cuando efectúe viajes de estado mayor, debiendo rendir cuenta de su inversión a la dirección general de administración.

Al mismo tiempo se autoriza a la dirección general de administración para que provea los talonarios de órdenes que solicite la dirección de la citada escuela.

COMISION ADMINISTRADORA DE FONDO DE CAMINOS

Se han aprobado diversos proyectos y presupuestos referentes a obras de reparación de caminos de acceso a estaciones ferroviarias.

Estas reparaciones importan un gasto de sesenta y cuatro mil sdtecientos cincuenta y seis pesos con sesenta centavos moneda nacional y se imputarán a la ley número 5315.

EX-CRUCERO "25 DE MAYO"

En el ministerio de Marina hemos sido informados que carecen de exactitud las noticias propaladas respecto a la varadura del ex-crucero "25 de Mayo", el que, como anunciamos, fué desarmado y objeto de algunas otras reformas, utilizándose ahora como escuela de aprendices foguistas de la armada.

Dicho buque, según las referidas informaciones, ha fondeado sin novedad en el Rosario.

LIBRETAS DE ENROLAMIENTO

El ministro de Guerra ha dictado una resolución disponiendo que los distritos militares remitan al ministerio, a la mayor brevedad, una lista nominal de los ciudadanos cuyas libretas de enrolamiento se hallen detenidas en los mismos, expresándose la causa de la detención de cada libreta.

Esta medida ha sido adoptada a causa de haberse presentado al departamento de Guerra algunos reclamos de ciudadanos cuyas libretas de enrolamiento, con motivo de cambios de domicilio son detenidos en los distritos militares, causándose así perjuicios a los interesados a quienes se priva de un documento personal indispensable para la realización de sus actos civiles y electorales.

Palacio de Justicia

Turno para mañana

Fuero Civil: Juez doctor Julián V. Pera, secretario doctor Valenzuela.

Agente fiscal: doctor José M. Padilla.

Recusaciones: doctor Gerónimo Balarino.

Fuero Comercial: Juez doctor Eduardo M. Naón; secretario, doctor Aguilar.

Agente fiscal: doctor J. Isaac Arriola.

Recusaciones: doctor Alberto Estrada.

Fuero federal: Juez doctor Tomás Arias, (con licencia), despacha el doctor Anchorena.

Secretarios para carta de ciudadanía: doctor Gómez Molina; para asuntos civiles y comerciales, señor Carlos Castellanos.

SENTENCIAS VARIAS

El juez doctor Balarino por la secretaría del doctor Padilla ha dictado sentencia en el juicio seguido por el Banco El Hogar Argentino contra Bernardino Tronibeta mandando llevar adelante esta ejecución.

—El mismo juez por igual secretaría ha resuelto el juicio seguido por María Teresa Arrieta contra José García Gantes, sobre cobro de pesos, ordenando llevar adelante la ejecución.

—El mismo magistrado por la secretaría del doctor Rocha ha rechazado la excepción de espera opuesta en el juicio seguido por doña Lucila Rodríguez Mouján de Benítez contra Ottorino Benedetti, mandando llevar adelante la ejecución.

—También ha resuelto el juicio seguido por Francisco Sastre contra Augusto Mooney, sobre cumplimiento de contrato, condenando al demandado a escriturar el bien en cuestión con costas.

FUERO COMERCIAL

Convocatoria Viola, Cipriotta y Cía.

Ante el juez Dr. Eduardo M. Naón, secretaría del Dr. Villafañe, se efectuará el lunes la junta de acreedores de esta convocatoria.

FUERO CRIMINAL

Vista fiscal

El agente fiscal Dr. Carmelo B. Valdes se ha expedido en la causa que por hurto se le sigue a José Paz, solicitando se le impongan 4 años y medio de penitenciaría.

En el Departamento de Policía

Hacinamiento de presos

El jefe de policía ha elevado al ministro del interior una exposición en que explica las deficiencias del departamento para el alojamiento de un número excesivo de presos que en la actualidad se alojan en sus cuadros, a la espera de sentencia en sus procesos, notificando al mismo tiempo los gastos irregulares que ello irroga a la jefatura y solicitando su abono por parte del ministerio de justicia, al que corresponde ese capítulo.

DE LA PLATA

JURAMENTO DE UN NUEVO JUEZ

Esta tarde, ante el presidente de la Suprema Corte de la provincia prestó el juramento de práctica el nuevo juez en lo civil, doctor Reynal O'Connor.

También juraron sus respectivos cargos los doctores Agustín Urios y Horacio Casco, que han sido nombrados para desempeñar, respectivamente, las secretarías 15.a y 9.a.

NOTAS POLICIALES

ATENTADO CRIMINAL

Dos disparos de revólver

En una peluquería de la calle Finch 2401, se desarrolló hoy un suceso que por milagrosa casualidad no fué de consecuencias trágicas.

La esposa del dueño del negocio, María Ortiz de Benegas, por vengar cierta ofensa de carácter privado, armada con un revólver, [illegible] có al dependiente Antonio Camacho y le descerrajó dos tiros.

Como decimos, por milagrosa casualidad los proyectiles no dieron en el blanco y Camacho salió ileso.

La mujer fué desarmada por un vigilante y llevada a la comisaría 34, donde quedó detenida a disposición del juez de instrucción de turno.

EL OFICIAL DIAZ VELEZ

Víctima de un accidente se encuentra gravemente herido en el hospital Fernández el oficial inspector de la división investigaciones don José Antonio Díaz Vélez.

Según se nos informa en el citado hospital el estado del señor Díaz Vélez es gravísimo y se teme un fatal desenlace.

MUNDO COMERCIAL

LA PLAZA

Con ambiente muy animado se operó hoy en el mercado de valores. Los papeles negociados fueron abundantes en número y cantidad. El interés de los operadores se concretó especialmente a las cédulas argentinas de antigua y nueva emisión, repuntando en sus cotizaciones y así también para el Crédito Argentino de 1915.

Los demás títulos de renta y acciones de empresas particulares tuvieron mercado regularmente activo, sin que los precios anotados registraran alteración considerable.

—El mercado de trigo continua en el mismo estado de laxitud manifiesto desde hace bastantes días. Se opera con limitaciones y rigen en el consumo precios que denotan marcada flojedad.

En cambio el maíz amarillo tiene plaza activa. Los negocios en este cereal son de importancia y los precios que sostienen son muy favorables. Así hoy en el Once por mercadería especial pagóse hasta $ 6.50 los 100 kilos.

Los negocios en avena fueron animados cerrando algo más firme el mercado para este producto.

El lino y la semilla de nabo sin variación dentro del margen de precios que consignamos en la sección respectiva.

—Si bien las operaciones en lana efectuadas hoy en el Central de Frutos no alcanzaron grandes proporciones, para todas ellas se anotaron precios que denotan gran firmeza. Ha decaído un tanto el interés por las procedentes de los territorios.

Para cueros, el mercado sigue firme con buena demanda de pieles lanares y cueros vacunos.

Continúa la flojedad en las pieles de nutria y en el sebo. Los demás productos pecuarios sin variación.

—Con precios muy flojos se operó durante la mañana en ganado vacuno. Debido a la escasez de las ofertas han quedado sin venderse numerosos lotes.—

—También la haciendas lanares tuvieron plaza desanimada y este estado del mercado comprende a todas las categorías de este ganado que se han resentido en sus precios.

BOLSA DE COMERCIO

Segunda rueda

Cédula Hipotecaria Argentina de 6 o.o antigua emisión; para mañana 12.000 a 92.50; 14.200 a 92.70; total 26.200.

Id. para febrero 21: 10.000 a 92.70; 20.000 a 92.50; total 30.000.

Id. para fin de mes; 10.000 a 92.60, 70.000 a 92.70, 10.000 a 92.60; total 90.000.

Id. para marzo 31; 25.000 a 92.60; 20.000 a 92.70; 30.000 a 92.60; total 75.000.

Cédula Hipotecaria Argentina de primera serie, nueva emisión para mañana: 1.000 a 93.10, 10.000 a 93.50, 11.000 a 93.30; total 22.000.

Cédulas nacionales serie K, para mañana: 3.000 a 86.

Crédito Argentino (1905), para mañana: 25.000 a 90. 10.000 a 90.40; total, 270.000.

Id (1901) para mañana; 74000 a 88.50.

Bonos municipales de Pavimentación semestrales para mañana; 4600 a 61.30.

Id. para febrero 20; 2060 a 71.20.

Banco Comercial Italiano para mañana; 30 a 97.

Banco de Galicia para febrero 21; 24 a 61.

BOLSA DE CEREALES

Entradas de hoy en el Once

Trigo, 17.489 bolsas; maíz, 2.897 id; lino, 2.856 id; avena, 2.597 id; navo, 1.383 id; cebada, 586 id; centeno, 201 id; triguillo, 243 id; alfalfa, 88 id; alpiste, 500 id; harina, 1.516 id; pasto, fardos grandes 518 y 545 chicos.

Ventas efectuadas hoy en la Bolsa de Cereales

Trigo Barletta. — 250 bolsas Once a $ 9.10; 600 id a 9.10; 607 id a 9; 339 id a 8.90; 300 Sila a 8.90; 771 id a 8.50.

Trigo húngaro. — 389 bolsas Buenos Aires, a $ 8.90; 364 a 8.90.

Trigo tangaró. — 550 bolsas a $ 8.50.

Trigo ruso. — 510 bolsas Once a $ 8.90; 179 id a 8.70; 253 Sola a 8; 480 Once a 7.30.

Ruso y barletta. — 445 bolsas Sola a pesos 8.50.

Nabo. — 95 bolsas Once a $ 15; 185 id a 13.50; 96 id a 13.50; 132 id a 13; 150 id a 14.10; 100 id a 13; 90 Soal a 13; 87 id a 12; 25 Palermo a 12.50; 34 Sola a 7; 80 id a 6.3.

Cebadilla y trigo. — 755 bolsas Once a pesos 5.80.

Trigo varias clases. — 162 bolsas Buenos Aires a $ 9; 88 Sola a 9; 3.792 id a 8.75; [illegible] Buenos Aires a 8.70; 680 id a 8.70; [illegible] pósito dársena a 8.60; 305 Sola a 8.50; [illegible] a 8.30; 165 id a 8.30; 200 id a 8.30; [illegible] a 8; 240 id a 8; 252 id a 750; 120 id a 7.40; 220 id a 7.40; 627 id a 7.30; 620 Once a 7.30; 282 Sola a 7.15; 454 Once a 8.

Linc. — 2.220 bolsas Once a $ 12.40; [illegible] a 12.20; 125 id a 12.20; 128 id a 12; [illegible] a 12; 120 Palermo a 11.20; 262 Once a 11.[illegible]

Cebada. — 220 bolsas Sola a $ 5; [illegible] a 4.75; 46 id a 4.70; 40 id a 4.65.

Centeno. — 72 bolsas Once a 5.70.

Alpiste. — 166 bolsas Sola a $ 8.30; 154 Lacroze a 7.80.

Maíz amarillo. — 200 bolsas Once a $ 6.50; 390 Buenos Aires a 6.65; 450 Riachuelo a 6.50; 60 Once a 6.50; 160 id a 6.50; 180 id a 6.50; 180 id a 6.50; 50 id a 6.50; 160 id a 6.50; 24 id a 5.20.

Morocho. — 946 bolsas Central a $ 5.[illegible]

Avena. — 166 bolsas Once a $ 6; [illegible] a 5.30; 81 Sola a 5.30; 213 id a 5.20; [illegible] a 5.10; 146 Central a 5; 174 Sola a [illegible] id a 5.05; 156 Once a 4.90; 112 Sola a 4.90; 129 id a 4.80; 200 Once a 4.60; 143 id a 4.55; 60 id a 4.30; 156 id a 4.25; 100 Sola a 4; 155 id a 4; 850 id a 4.

Triguillo. — 74 bolsas Once a $ 5; 115 Buenos Aires a 4.

Triguillo y nabo. — 124 bolsas Once a $ 5.

MERCADO CENTRAL DE FRUTOS

Febrero 18 de 1916.

Se descargaron en este mercado 133 vagones con los siguientes frutos:

452.300 kilos de lana, 1955 atados de cueros lanares, 2128, cueros vacunos, 224 cueros potros, 64 bultos de cerdas, 4 id de pluma, 17 cascos de grasa, 61 atados de cueros varios.

Ventas de hoy:

Lana cruza gruesa: 10 mil kilos, Sud, a pesos 17.30, 5 mil a 17.20, 14 mil a 17.00, 17 mil a 16.80, 5 mil a 15.60, 15 mil Oeste a 16.50, 10 mil Sud a 16.30, 5 mil a 16.20, 25 mil a 16.00, 8 mil Oeste a 16.00, 4 mil a 15.60, 19 mil a 15.50, 6 mil Sud a 15.20, 6 mil a 15.00, 5 mil Oeste a 14.70, 7 mil a 14.50, 12 mil a 14.00.

Cruza mediana: 2 mil kilos a $ 17.50, 5 mil a 17.20, 4 mil a 16.50, 2 mil Oeste a 15.50, 5 mil a 15.20, 10 mil a 15.00, 4 mil a 14.50, 2 mil a 14.00.

Cruza fina y mediana: 10 mil kilos Oeste a $ 16.00, 3 mil Sud a 15.60, 4 mil Oeste a 15.00, 2 mil a 14.50, 7 mil Pacífico a 13.50.

Cruza fina 2 mil kilos Sud a $ 16.00, 2 mil Oeste a 15.50, 2 mil a 14.50, 5 mil a [illegible] 2 mil Pampa a 13.60, 2 mil a 10.50.

Mestiza fina: 2 mil kilos Oeste a $ [illegible] 5 mil a 11.00, 4 mil a 10.50, 10 mil a 10.[illegible] 3 mil Chubut a 9.50, 25 mil a 9.50, 18 mil a 9.00, 13 mil a 8.50, 5 mil a 8.50, 10 mil a [illegible]

Segunda esquila: mil kilos a $ 15.[illegible] a 13.00, 2 mil a 10.00.

Borregas. — 2.000 kilos a $ 15.30; 5.000 a 15.20; 4.000 a 15; 2.000 a 14.50; 5.000 a [illegible] 6.000 a 14.50; 2.000 a 14.20; 5.000 a [illegible] 13.80; 10.000 a 13.50; 2.000 a 13.20; 2.000 a 13; 1.000 a 12.20; 1.500 a 10.50.

Pieles lanares consumo. — 600 kilos a pesos 1.26; 1.000 a 1.25; 500 a 1.24; 700 a 1.2[illegible] 1.000 a 1.20; 1.200 a 1.18; 1.500 a 1.15; [illegible] a 1.12; 2.000 a 1.10; 400 a 1.08; 500 a 1.0[illegible] 1.000 a 1; 300 a 0.95; 500 a 0.90.

Mortecino. — 1.400 kilos a $ 1.06; 1.000 a 1.05; 500 a 1.04; 800 a 1.02; 1.000 a 1; 1.3[illegible] a 0.98; 1.000 a 0.95; 300 a 0.92; 1.000 a 0.8[illegible] 600 a 0.88; 500 a 0.85; 500 a 0.80; 200 a 0.7[illegible] 200 a 0.75.

Corto y pelado, consumo. — 500 a $ 0.7[illegible] 800 a 0.76; 1.400 a 0.75; 2.500 a 0.74; 1.000 a 0.73; 500 a 0.72; 1.500 a 0.70; 500 a 0.6[illegible] 300 a 0.60; 500 a 0.55.

Pieles lanares, corto y pelado, montecino: 500 kilos a $ 0.58; 700 a 0.56; 300 a 0.5[illegible] 2500 a 0.54; 1000 a 0.53; 500 a 0.52; 150 a 0.50; 500 a 0.45; 200 a 0.40; 200 a 0.35.

Lanares del Chubut: 3000 kilos a $ 0.80.

Cueros vacunos: 50 cueros a $ 16.20; 150 a 16; 250 a 15.86; 300 a 15.70; 150 a 15.60; 200 a 15.50; 100 a 15.30; 200 a 15.20; 400 a 15; 100 a 14.70; 200 a 14.50; 100 a 14; 150 a 13.50; 100 a 13; 50 a 12.

Becerros: 150 cueros a $ 17.70; 500 a 17.50; 200 a 17.20; 100 a 17.

Nonatos: 100 cueros a $ 14.70; 250 a 14.50; 100 a 14.20; 100 14.

Potros: 150 cueros a $ 8.50; 100 a 8.40; 50 a 8.30; 50 a 8.20; 70 a 8.

Cerdas: 100 kilos a $ 15; 200 a 14; 300 a 13.50; 400 a 113; 300 a 12.90; 4000 a 12.50; 300 a 12; 300 a 11.50; 400 a 11; 1500 a 10.50; 400 a 10.

Colas: 80 kilos a $ 21.

Medias colas: 100 kilos a $ 17.

Corderitos: 70 D. a $ 1.50; 30 a 1.40; 50 a 1.30; 20 a 1.20.

Nutria: 150 kilos a $ 2.30; 200 a 2.20; 1200 a 2; 150 a 1.80; 100 a 1.50; 30 a 1.30.

Cabras: 100 kilos a $ 17; 200 a 16; 200 a 15 pesos.

Liebres: 100 cueros a $ 0.18; 200 a 0.15.

Zorros: 50 cueros a $ 0.80; 30 a 0.60.

Cisnes: 50 cueros a $ 0.40.